

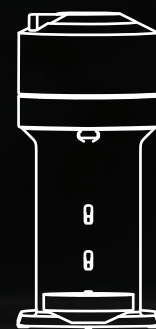

NESPRESSO®



VERTUO  
NEXT



VERTUO  
POP

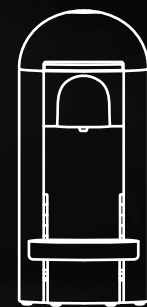

VERTUO  
PLUS



## SAFETY

FR CONSIGNES DE SÉCURITÉ DE SICHERHEITSHINWEISE IT SICUREZZA ES SEGURIDAD PT SEGURANÇA PL ZASADY BEZPIECZEŃSTWA RU МЕРЫ ПРЕДОСТОРОЖНОСТИ NL VEILIGHEID DA SIKKERHEDSANVISNINGER NO SIKKERHET SV SÄKERHET FI TURVALLISUUS CS BEZPEČNOST SK BEZPEČNOSTĚ HU BIZTONSÁG EL ΑΣΦΑΛΕΙΑ RO INSTRUCȚIUNI DE SIGURANȚĂ 7

## 1 MACHINE OVERVIEW

FR PRÉSENTATION DE LA MACHINE DE MASCHINENÜBERSICHT IT PANORAMICA SULLA MACCHINA ES VISTA GENERAL DE LA MÁQUINA PT VISÃO GERAL DA MÁQUINA PL OPIS URZĄDZENIA RU ОБЗОР КОФЕМАШИНЫ NL MACHINE OVERZICHT DA MASKINOVERSIGT NO OVERSIKT OVER MASKINEN SV MASKINÖVERSIKT FI KONE YLEISESTI CS POPIS PŘÍSTROJE SK POPIS PŘÍSTROJA HU A KÉSZÜLÉK ÁTTEKINTÉSE EL ΕΠΙΣΚΟΠΗΣΗ ΜΗΧΑΝΗΣ RO PREZENTAREA APARATULUI 7

## 2 PACKAGING CONTENT

FR CONTENU DE L'EMBALLAGE DE VERPACKUNGSINHALT IT CONTENUTO DELLA CONFEZIONE ES CONTENIDO DE LA CAJA PT CONTEÚDO DA EMBALAGEM PL ZAWARTOŚĆ OPAKOWANIA RU СОДЕРЖИМОЕ УПАКОВКИ NL INHOUD VAN DE VERPAKKING DA PAKKENS INDHOLD NO PAKKENS INNHOLD SV FÖRPACKNINGENS INNEHÅLL FI PAKKAUKSEN SISÄLTÖ CS OBSAH VALENÍ SK OBSAH VALENIA HU A CSOMAG TARTALMA EL ΠΕΡΙΕΧΟΜΕΝΑ ΣΥΣΚΕΥΑΣΙΑΣ RO CONȚINUTUL AMBALAJULUI 10

## 3 OPEN/CLOSE

FR OUVERTURE/FERMETURE DE ÖFFNEN/SCHLIESSEN IT APRI/CHIUDI ES ABRIR/CERRAR PT ABRIR/FECHAR PL OTWÓRZ/ZAMKNIJ RU ОТКРЫВАНИЕ/ЗАКРЫВАНИЕ NL OPENEN/SLUITEN DA ÅBEN/LUK NO ÅRNE/LUKKE SV ÖPPNA/STÄNG FI AVAA/SULJE CS OTEVŘENÍ/ZAVŘENÍ SK OTVORENIE/ZATVORENIE HU NYIT/ZÁR EL ΑΝΟΙΓΜΑ/ΚΛΕΙΣΙΜΟ RO PORNIRE/OPRIRE 11

## 4 CONNECTIVITY (VERTUO NEXT / VERTUO POP)

FR CONNECTIVITÉ (VERTUO NEXT / VERTUO POP) DE KONNEKTIVITÄT (VERTUO NEXT / VERTUO POP) IT CONNETTIVITÀ (VERTUO NEXT / VERTUO POP) ES CONECTIVIDAD (VERTUO NEXT / VERTUO POP) PT CONETIVIDADE (VERTUO NEXT / VERTUO POP) PL ŁĄCZNOŚĆ (VERTUO NEXT / VERTUO POP) RU СОЕДИНЕНИЕ (ДАННАЯ ФУНКЦИЯ НЕ ПОДДЕРЖИВАЕТСЯ В РОССИИ) NL CONNECTIVITEIT (VERTUO NEXT / VERTUO POP) DA ORKOBLING (VERTUO NEXT / VERTUO POP) NO TILKOBLING (VERTUO NEXT / VERTUO POP) SV ANSLUTNING (VERTUO NEXT / VERTUO POP) FI YHDISTETTÄVYYS (VERTUO NEXT / VERTUO POP) CS KONEKTIVITA (VERTUO NEXT / VERTUO POP) SK KONEKTIVITA (VERTUO NEXT / VERTUO POP) HU E-FUNKCIÓK (VERTUO NEXT / VERTUO POP) EL ΣΥΝΔΕΣΙΜΟΤΗΤΑ (VERTUO NEXT / VERTUO POP) RO CONECTIVITATE (VERTUO NEXT / VERTUO POP) 13

## 5 THE VERTUO SYSTEM

FR LE SYSTÈME VERTUO DE DAS VERTUO SYSTEM IT IL SISTEMA VERTUO ES EL SISTEMA VERTUO PT O SISTEMA VERTUO PL SYSTEM VERTUO RU СИСТЕМА VERTUO NL HET VERTUO SYSTEEM DA VERTUO-SYSTEMET NO VERTUO-SYSTEMET SV VERTUO KAFFESYSTEM FI VERTUO-JÄRJESTELMÄ CS VERTUO SYSTÉM SK VERTUO SYSTÉM HU A VERTUO RENDSZER EL ΤΟ ΣΥΣΤΗΜΑ VERTUO RO SISTEMUL VERTUO 18

## 6 FIRST STEPS

FR PREMIERS PAS DE ERSTE SCHRITTE IT PRIMO UTILIZZO ES PRIMEROS PASOS PT PRIMEIROS PASSOS PL PIERWSZE KROKI RU ПЕРЕД ПЕРВЫМ ИСПОЛЬЗОВАНИЕМ NL EERSTE STAPPEN DA FØRSTE

TRIN DE FØRSTE STEGEN SV FÖRSTA STEGEN FI ENSIMMÄINEN KÄYTTÖKERTA CS ZAČÍNÁME SK ZAČÍNÁME HU ELSŐ LÉPÉSEK EL ΠΡΩΤΑ ΒΗΜΑΤΑ RO PRIMII PAȘI 20

## 7 COFFEE PREPARATION

FR PRÉPARATION DU CAFÉ DE KAFFEEZUBEREITUNG IT PREPARAZIONE DEL CAFFÈ ES PREPARACIÓN DEL CAFÉ PL PRZYGOTOWANIE KAWY RU ПРИГОТОВЛЕНИЕ КОФЕ NL KOFFIE BEREIDEN DA KAFFETILBEREDNING NO KAFFETILBEREDNING SV KAFFEFÖRBEREDELSE FI KAHVIN VALMISTUS CS PŘÍPRAVA KÁVY SK PŘÍPRAVA KÁVY HU KÁVÉKÉSZÍTÉS EL ΠΑΡΑΣΚΕΥΗ ΚΑΦΕ RO PREGĂTIREA CAFELEI 23

## 8 CLEANING

FR NETTOYAGE DE REINIGUNG IT PULIZIA ES LIMPIEZA PT LIMPEZA PL CZYSZCZENIE RU ОЧИСТКА NL SCHOONMAKEN DA RENGØRING NO RENGØRING SV RENGÖRING FI PUHDISTAMINEN CS ČIŠTĚNÍ SK ČISTENIE HU TISZTÍTÁS EL ΚΑΘΑΡΙΣΜΟΣ RO CURĂȚARE 26

## 9 DESCALING

FR DÉTARTRAGE DE ENTKALKUNG IT DECALCIFICAZIONE ES DESCALCIFICACIÓN PT DESCALCIFICAÇÃO PL ODKAMINIOWANIE RU ОЧИСТКА ОТ НАКИПИ NL ONTKALKEN DA AFKALKNING NO AVKALKING SV AVKALKNING FI KALKINPOISTO CS ODVÁPNĚNÍ SK ODVÁPNENIE HU VÍZKÖMMENTESÍTÉS EL ΑΦΑΛΑΤΩΣΗ RO DECALCIFIERE 29

## 10 BLINKING SUMMARY

FR RÉSUMÉ DES CLIGNOTEMENTS DE BEDEUTUNG DER BLINKENDEN LED IT PANORAMICA DELLE SPIE LUMINOSE ES RESUMEN DE LUCES PT SUMÁRIO DE ALERTAS LUMINOSOS PL OBJAŚNIENIE PODŚWIETLANIA PRZYCISKU RU ЦВЕТОВЫЕ СИГНАЛЫ NL OVERZICHT VAN HET KNIPPEREN DA KORT BESKRIVELSE AF KNAPPERNE NO BESKRIVELSE AV KNAPPENE SV SAMMANFATTNING BLINKNINGAR FI MERKKIVALOJEN YHTEENVETO CS VÝZNAM SVĚTLNÝCH SIGNÁLŮ SK VÝZNAM SVETELNÝCH SIGNÁLOV HU ÁLLAPOTJELZÉSEK EL ΣΥΝΟΨΗ ΦΩΤΕΙΝΩΝ ΕΝΔΕΙΞΕΩΝ RO PREZENTAREA ALERTELOR 37

## 11 TROUBLESHOOTING

FR PANNES DE FEHLERBEHEBUNG IT RISOLUZIONE PROBLEMI ES RESOLUCIÓN DE PROBLEMAS PT RESOLUÇÃO DE PROBLEMAS PL ROZWIĄZYWANIE PROBLEMÓW RU УСТРАНЕНИЕ НЕИСПРАВНОСТЕЙ NL PROBLEEMEN OPLOSSEN DA FEJLFINDING NO FEILSØKING SV FELSÖKNING FI VIANMÄÄRITYS CS ŘEŠENÍ PROBLÉMŮ SK RIEŠENIE PROBLÉMOV HU HIBAELHÁRÍTÁS EL ΑΝΤΙΜΕΤΩΠΙΣΗ ΠΡΟΒΛΗΜΑΤΩΝ RO DEPARANARE 44

## 12 SPECIFICATIONS

FR SPÉCIFICATIONS DE SPECIFIKATIONEN IT SPECIFICHE TECNICHE ES ESPECIFICACIONES PT ESPECIFICAÇÕES PL SPECYFIKACJE RU ТЕХНИЧЕСКИЕ ХАРАКТЕРИСТИКИ NL SPECIFICATIES DA SPECIFIKATIONER NO SPESIFIKASJONER SV SPECIFIKATIONER FI TEKNISET TIEDOT CS TECHNICKÉ ÚDAJE SK TECHNICKÉ ÚDAJE HU MŰSZAKI ADATOK EL ΤΕΧΝΙΚΑ ΧΑΡΑΚΤΗΡΙΣΤΙΚΑ RO SPECIFICAȚII 44

## 13 DISPOSAL AND ENVIRONMENTAL PROTECTION

FR RECYCLAGE ET PROTECTION DE L'ENVIRONNEMENT DE ENTSORGUNG UND UMWELTSCHUTZ IT SMALTIMENTO E PROTEZIONE AMBIENTALE ES ELIMINACIÓN Y PROTECCIÓN MEDIOAMBIENTAL PT ELIMINAÇÃO E PROTEÇÃO AMBIENTAL PL UTYLIZACJA I OCHRONA ŚRODOWISKA RU УТИЛИЗАЦИЯ И ОХРАНА ОКРУЖАЮЩЕЙ СРЕДЫ NL RECYCLING EN BESCHERMING VAN HET MILIEU DA BORTSKAFFELSE OG BESKYTTELSE AF MILJØ NO AVFALLSHÄNTERING OCH MILJÖHENSYN SV AVFALLSHANTERING OCH MILJÖSKYDD FI HÄVITÄMINEN JA YMPÄRISTÖNSUOJELU CS LIKVIDACE A OCHRANA ŽIVOTNÍHO PROSTŘEDÍ SK LIKVIDÁCIA A OCHRANA ŽIVOTNÉHO PROSTREDIA HU MEGSEMISÍTÉS ÉS KÖRNYEZETVÉDELLEM EL ΔΙΑΘΕΣΗ ΑΠΟΡΡΙΜΜΑΤΩΝ ΚΑΙ ΠΡΟΤΑΣΙΑ ΤΟΥ ΠΕΡΙΒΑΛΛΟΝΤΟΣ RO ELIMINARE ȘI PROTECȚIA MEDIULUI 77

# 1 MACHINE OVERVIEW

**FR** PRÉSENTATION DE LA MACHINE **DE** MASCHINENÜBERSICHT **IT** PANORAMICA SULLA MACCHINA **ES** VISTA GENERAL DE LA MÁQUINA **PT** VISÃO GERAL DA MÁQUINA **PL** OPIS URZĄDZENIA **RU** ОБЗОР КОФЕМАШИНЫ **NL** MACHINE OVERZICHT **DA** MASKINOVERSIGT **NO** OVERSIKT OVER MASKINEN **SV** MASKINÖVERSIKT **FI** KONE YLEISESTI **CS** POPIS PŘÍSTROJE **SK** POPIS PRÍSTROJA **HU** A KÉSZÜLÉK ÁTTEKINTÉSE **EL** ΕΠΙΣΚΟΠΗΣΗ ΜΗΧΑΝΗΣ **RO** PREZENTAREA APARATULUI **AR** أجزاء الماكينة

## VERTUO NEXT

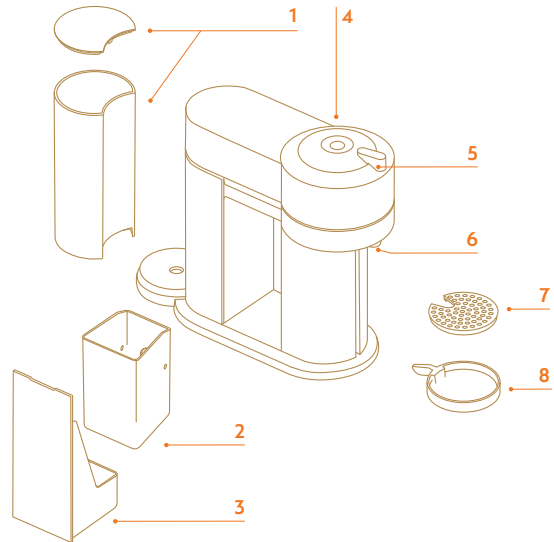

### 1 Water tank and lid

**FR** Réservoir d'eau et couvercle **DE** Wassertank und Deckel **IT** Serbatoio dell'acqua e coperchio **ES** Depósito de agua y tapa **PT** Depósito de água e tampa **PL** Zbiornik na wodę i pokrywa **RU** Резервуар для воды с крышкой **NL** Waterreservoir en deksel **DA** Vandtank og låg **NO** Vanntank og lokk **SV** Vattentank och lock **FI** Vesisäiliö ja kansi **CS** Nádobna na vodu s víkem **SK** Nádržka na vodu s vekom **HU** Vízartály és fedő **EL** Δοχείο νερού και καπάκι **RO** Rezervor de apă și capac **AR** خزان الماء والغطاء

### 2 Used capsule container

**FR** Réservoir de capsules usagées **DE** Kapselcontainer **IT** Contenitore per le capsule usate **ES** Contenedor de cápsulas usadas **PT** Recipiente de cápsulas usadas **PL** Pojemnik na zużyte kapsułki **RU** Контейнер для использованных капсул **NL** Orvangbak voor gebruikte capsules **DA** Kapselbeholder **NO** Kapselbeholder **SV** Kapselbehållare **FI** Kapselisäiliö **CS** Zásobník na použité kapsle **SK** Zásobník na použité kapsuly **HU** Használtkapszula-tartó **EL** Κάδος χρησιμοποιημένων καψουλών **RO** Container de capsule utilizate **AR** حاوية الكبسولات المستعملة

### 3 Drip tray

**FR** Bac d'égouttage **DE** Abtropfschale **IT** Vassoio raccogliogocce **ES** Bandeja antigoteo **PT** Base do recipiente de cápsulas usadas **PL** Korytko ociekowe **RU** Поддон для сбора капель **NL** Lekbakje **DA** Drypbakke **NO** Dryppskål **SV** Droppbricka **FI** Tipra-astia **CS** Odkapávač **SK** Odkvapkávač **HU** Cseprétálca **EL** Διάκος αποστράγγισης **RO** Tavă de picurare **AR** صينية التقطير

## VERTUO POP

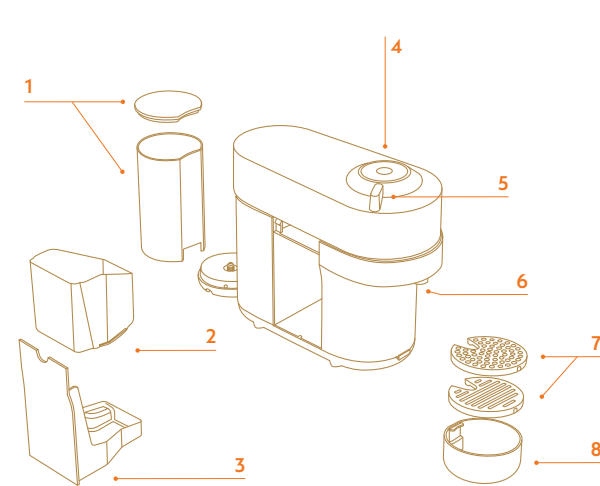

### 4 ON/OFF and coffee button

**FR** ON/OFF et Bouton Café **DE** AN/AUS und Kaffee-Knopf **IT** Pulsante ON/OFF e pulsanti caffè **ES** Botón de ENCENDIDO/APAGADO y de café **PT** Botão ON/OFF e de café **PL** WŁ./WYŁ. i przycisk parzenia kawy **RU** ВКЛ/ВЫКЛ и кнопка приготовления напитка **NL** AAN/UIT en koffieknop **DA** ON/OFF og kaffeknap **NO** AV/PÅ og kaffeknapp **SV** PÅ/AV och kaffeknapp **FI** ON/OFF- ja kahvipainike **CS** Tlačítko ZAPNOUT/VYPNOUT a pro přípravu kávy **SK** Tlačidlo ZAPNÚŤ/VYPNÚŤ a na prípravu kávy **HU** KI/BE és kávé gomb **EL** Κομπιτή ενεργοποίησης/απεργοποίησης και καφέ **RO** Buton de PORNIRE/OPRIRE cafea **AR** زر تشغيل/إيقاف وزر القهوة

### 5 Locking/Unlocking lever

**FR** Levier de verrouillage/déverrouillage **DE** Verriegeln/Entriegeln des Hebels **IT** Bloccare/Sbloccare la leva **ES** Palanca de bloqueo/desbloqueo **PT** Alavanca de bloqueio e desbloqueio **PL** Blokowanie/Odblokowanie dźwigni **RU** Рычаг блокировки/открытия крышки **NL** Vergrendel/Ontgrendelhendel **DA** Låse/aflåse håndtag **NO** Låse/låse opp håndtak **SV** Låsa/Låsa upp spak **FI** Lukitus- ja avausvipu **CS** Páka k zamknutí/odemknutí **SK** Páka na zamknutie/odomknutie **HU** Záró/ Nyitó kar **EL** Μοχλός οσφύλισης/αποσφύλισης **RO** Mâner blocare/deblocare **AR** قفل/تحرير المقبض

### 6 Coffee outlet

**FR** Embout de sortie du café **DE** Kaffee-Auslauf **IT** Erogatore di caffè **ES** Salida del café **PT** Saída de café **PL** Wylot kawy **RU** Отверстие выхода кофе **NL** Koffie uitloop **DA** Kaffeudløb **NO** Kaffeutløp **SV** Kaffeutlopp **FI** Kahvisuutin **CS** Výpust kávy **SK** Výpust kávy **HU** Kávékifolyó **EL** Στόμιο εκροής καφέ **RO** Unitate de extracție a cafelei **AR** مخرج القهوة

## VERTUO PLUS C

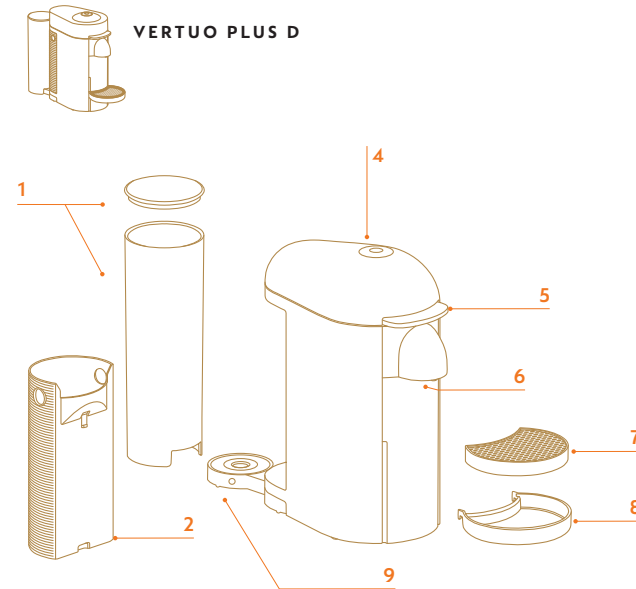

### 7 Drip grid

**FR** Grille d'égouttage **DE** Abtropfgitter **IT** Griglia raccogliogocce **ES** Rejilla antigoteo **PT** Grelha da bandeja de gotas **PL** Kratka ociekowa **RU** Решетка подставки под чашку **NL** Lekrooster **DA** Rist **NO** Drypprist **SV** Droppgaller **FI** Tipparitilä **CS** Odkapávací mřížka **SK** Mriežka na odkvapkávanie **HU** Cseprács **EL** Σχάρα αποστράγγισης **RO** Tavă de picurare **AR** شبكة التقطير

### 8 Cup support

**FR** Support de tasse **DE** Tassenabstellfläche **IT** Supporto per la tazza **ES** Soporte para tazas **PT** Bandeja de gotas **PL** Podstawka ociekowa **RU** Подставка под чашку **NL** Kophouder **DA** Kopstøtte **NO** Koppstøtte **SV** Koppstöd **FI** Kuppiteline **CS** Podstavec pod šálek **SK** Podstavec na šálku **HU** Csészetartó **EL** Υποστήριξη κούπας **RO** Suport pentru ceașcă **AR** حامل الكوب

### 9 Adjustable water tank arm

**FR** Bras du réservoir d'eau réglable **DE** Verstellbarer Wassertank **IT** Braccio regolabile per serbatoio dell'acqua **ES** Brazo ajustable del depósito de agua **PT** Suporte ajustável do depósito de água **PL** Obrotowa podstawa zbiornika wody **RU** Регулируемая подставка резервуара для воды **NL** Verstelbare arm waterreservoir **DA** Justerbar holder til vandtanken **NO** Justerbar vanntank **SV** Justerbar vattentankbas **FI** Säädettävä vesisäiliön varsi **CS** Nastavitelný držák na nádobu na vodu **SK** Nastavitelný držiak na nádržku na vodu **HU** Állítható vízartály tartó **EL** Ρυθμιζόμενος βραχίονας δοχείου νερού **RO** Braț ajustabil rezervor de apă **AR** ذراع خزان الماء قابلة للتعديل

**i** **Unboxing: some dust may be present on the surface of the machine due to the recycled materials used in the packaging. This is not dangerous, simply clean with a soft tissue.**

**FR** Déballage : il se peut qu'un peu de poussière soit présente sur la surface de la machine en raison des matériaux recyclés utilisés dans l'emballage. Cela n'est pas dangereux, il vous suffit de l'essuyer avec un chiffon doux. **DE** Beim Auspacken könnte sich aufgrund der für die Verpackung verwendeten recycelten Materialien ein wenig Staub auf der Maschine befinden. Dieser ist nicht gefährlich, entfernen Sie ihn einfach mit einem sauberen, weichen Tuch.

**IT** Apertura della scatola: potrebbe essere presente della polvere sulla superficie della macchina per via dei materiali riciclati utilizzati nella confezione. Non è dannoso, è sufficiente pulire con un panno morbido. **ES** Al desembalar la máquina es posible que encuentre algo de polvo en su superficie. Este polvo procede de los materiales reciclados que se han utilizado en el embalaje. No es peligroso. Solo tiene que limpiarlo con un paño suave. **PT** Desembalar: pode estar presente alguma poeira na superfície da máquina devido ao material reciclado utilizado na embalagem. Não é perigoso, limpar simplesmente com um pano macio. **PL** Rozpakowanie: na powierzchni urządzenia może znajdować się trochę kurzu z powodu materiałów pochodzących z recyklingu użytych w opakowaniu. Nie jest to niebezpieczne, wystarczy wyczyścić miękką chusteczką. **RU** Распаковка: на поверхности кофемашины может присутствовать пыль из-за переработанных материалов, используемых в упаковке. Это не опасно, просто протрите кофемашину мягкой тканью. **NL** Uitpakken: door het gebruik van gerecyclede materialen in de verpakking kan er stof op de bovenkant van de machine liggen. Dit is niet gevaarlijk, verwijder het eenvoudig met een zachte doek.

**DA** Når du pakker en maskine ud: Der kan være noget støv på maskinens overflade på grund af de genbrugsmaterialer, der anvendes i emballagen. Dette er ikke farligt, blot rengør med en blød klud. **NO** Når du åpner opp esken kan det være støv på overflatene på grunn av resirkulert materiell. Det er ikke farlig og du kan enkelt vaske det bort. **SV** Uppackning: det kan finnas damm på maskinen på grund av det återvunna materialet som används i förpackningen. Detta är inte farligt, rengör helt enkelt med en mjuk trasa. **FI** Pakkauksen avaaminen: laitteen päällä saattaa olla pakkausmateriaalista irronnutta pölyä, johtuen pakkauksessa käytetyistä kierrätysmateriaalista. Tämä ei ole haitallista ja voidaan pyyhkiä pois liinalla ennen käyttöä. **CS** Vybalení: na povrchu přístroje může být usazen prach z důvodu použití recyklovaných materiálů na obaly. Tento prach není nebezpečný. Stačí jej otřít jemným ubrouskem. **SK** Vybalenie: na povrchu prístroja môže byť usadený prach z dôvodu použitia recyklovaných materiálov na obaly. Tento prach nie je nebezpečný. Stačí ho utrieť jemným obrúskom. **HU** Kicsomagolás: a csomagolás újrahasznosított anyagokból készült, így előfordulhat, hogy por kerül a készülékre. Ez nem jelent veszélyt, csupán törölje le egy puha kendő használatával. **EL** Αποσύνδεση: ενδέχεται να υπάρχει σκόνη στην επιφάνεια της μηχανής λόγω των ανακυκλωμένων υλικών που χρησιμοποιούνται για τη συσκευασία. Αυτό δεν είναι επικίνδυνο, απλά καθαρίστε τη με ένα μαλακό πανί. **RO** Des pachetare: este posibil să existe praf pe suprafața aparatului din cauza materialelor reciclate utilizate în ambalaj. Acestea nu sunt periculoase, curățați cu o cârpă moale. **AR** فتح العبوة: قد يوجد بعض الغبار على سطح الماكينة بسبب المواد المعاد تدويرها المستخدمة في العبوة. هذا ليس خطيرًا، ببساطة نظف بمنديل ناعم.

# SAFETY

**FR** CONSIGNES DE SÉCURITÉ **DE** SICHERHEITSHINWEISE **IT** SICUREZZA  
**ES** SEGURIDAD **PT** SEGURANÇA **PL** ZASADY BEZPIECZEŃSTWA **RU** МЕРЫ  
ПРЕДОСТОРОЖНОСТИ **NL** VEILIGHEID **DA** SIKKERHEDSANVISNINGER  
**NO** SIKKERHET **SV** SÄKERHET **FI** TURVALLISUUS **CS** BEZPEČNOST  
**SK** BEZPEČNOSŤ **HU** BIZTONSÁG **EL** ΑΣΦΑΛΕΙΑ **RO** INSTRUCȚIUNI DE  
SIGURANȚĂ **AR** تحذيرات السلامة

**EN** **CAUTION:** Before operating your coffee machine, please refer to the safety instructions leaflet to avoid possible harm and damage.

**FR** **ATTENTION :** Avant d'utiliser votre machine **Nespresso**, veuillez vous reporter à la notice de sécurité afin d'éviter blessure ou dommage.

**DE** **ACHTUNG:** Bevor Sie Ihre Kaffeemaschine in Betrieb nehmen, lesen Sie bitte sorgfältig die beigelegte Sicherheitsbroschüre, um Verletzungen oder Schäden zu vermeiden.

**IT** **ATTENZIONE:** Prima di utilizzare la macchina da caffè, leggere le precauzioni di sicurezza per evitare eventuali danni.

**ES** **ADVERTENCIA:** Antes de utilizar la máquina de café, consulta el folleto de instrucciones de seguridad para evitar daños y lesiones.

**PT** **ATENÇÃO:** Antes da utilização da sua máquina, por favor consulte o folheto das instruções de segurança, para

evitar danos e lesões.

**PL** **UWAGA:** Przed uruchomieniem ekspresu do kawy, aby uniknąć ewentualnych obrażeń i szkód, należy zapoznać się z instrukcjami bezpieczeństwa na ulotce.

**RU** **ВНИМАНИЕ.** Внимательно изучите инструкцию с мерами предосторожности перед первым использованием кофемашины, чтобы избежать возможных повреждений и травм.

**NL** **LET OP:** Lees de veiligheidsinstructies goed door voordat je deze machine bedient om mogelijke schade en letsel te voorkomen.

**DA** **ADVARSEL:** Før du bruger din kaffemaskine, læs venligst brochuren med sikkerhedsinstruktioner, for at undgå potentielt farlige situationer og skader.

**NO** **ADVARSEL:** For å unngå skader, les gjennom alle instruksjoner i denne brukermanualen før maskinen tas i bruk.

**SV** **VARNING:** Innan du använder

din kaffemaskin, var vänlig läs igenom säkerhetsinstruktionerna för att undvika farliga situationer och skador.

**FI HUOM:** Lue turvallisuuohjeet ennen koneen käyttöä välttyäksesi mahdollisilta vahingoilta.

**CS UPOZORNĚNÍ:** Než začnete kávovar používat, prostudujte si pokyny ohledně bezpečnosti. Předejdete tak újmě na zdraví nebo poškození přístroje.

**SK UPOZORNENIE:** Kým začnete kávovar používať, preštudujte si pokyny ohľadne bezpečnosti. Predídete tak ujme na zdraví alebo poškodeniu prístroja.

**HU VIGYÁZAT:** A készülék

használatá előtt, az esetleges sérülések és károk megelőzése érdekében olvassa el a biztonsági előírásokat.

**EL ΠΡΟΣΟΧΗ:** Πριν χρησιμοποιήσετε τη μηχανή, διαβάστε το φυλλάδιο με τις οδηγίες ασφαλείας για να αποφύγετε τον κίνδυνο τραυματισμού ή βλάβης.

**RO ATENȚIE:** Înainte de a folosi aparatul de cafea, vă rugăm să citiți broșura cu instrucțiunile de siguranță pentru a evita posibile vătămări și daune.

**AR تحذير:** يرجى قراءة إرشادات السلامة قبل البدء بتشغيل ماكينة القهوة لتجنب الأضرار والأعطال المحتملة.



## HELP

**FR** AIDE **DE** HILFE **IT** AIUTO **ES** AYUDA **PT** AJUDA **PL** POMOC **RU** ПОМОЩЬ **NL** HELP  
**DA** HJÆLP **NO** HJELP **SV** HJÄLP **FI** TUKI **CS** POMOC **SK** POMOC **HU** SEGÍTSÉG  
**EL** ΒΟΗΘΕΙΑ **RO** AJUTOR **AR** الدعم والمساعدة

[www.nespresso.com/help](http://www.nespresso.com/help)



# THANK YOU FOR CHOOSING NESPRESSO.

NESPRESSO VERTUO IS AN EXCLUSIVE SYSTEM CREATING A PERFECT COFFEE, TIME AFTER TIME. FOLLOW THESE INSTRUCTIONS OR GO ONLINE FOR THE FULL USER MANUAL AT [WWW.NESPRESSO.COM/HELP](http://WWW.NESPRESSO.COM/HELP) ▶.

**FR** MERCI D'AVOIR CHOISI **NESPRESSO**. **Nespresso Vertuo** est un système unique permettant de préparer un café parfait, tasse après tasse. Suivez ces instructions ou téléchargez l'intégralité du guide de l'utilisateur sur [www.nespresso.com/help](http://www.nespresso.com/help)

**DE** DANKE, DASS SIE SICH FÜR **NESPRESSO** ENTSCHEIDEN HABEN. **Nespresso Vertuo** ist ein exklusives System, das zu jeder Zeit den perfekten Kaffee zubereitet. Befolgen Sie diese Anweisungen oder schauen Sie sich die vollständige Bedienungsanleitung unter [www.nespresso.com/help](http://www.nespresso.com/help) an.

**IT** GRAZIE PER AVER SCELTO **NESPRESSO**. **Nespresso Vertuo** è un sistema esclusivo per la preparazione di un caffè eccezionale, tazzina dopo tazzina. Segui queste istruzioni o visita il sito per il manuale completo <https://www.nespresso.com/it/it/assistenza-macchina#!/>

**ES** GRACIAS POR ELEGIR **NESPRESSO**. **Nespresso Vertuo** es un sistema exclusivo que crea un café perfecto, una y otra vez. Sigue estas instrucciones o entra en [www.nespresso.com/help](http://www.nespresso.com/help) para consultar el manual de usuario completo.

**PT** OBRIGADA POR ESCOLHER **NESPRESSO**. **Nespresso Vertuo** é um sistema exclusivo que cria o café perfeito, a cada utilização. Siga esta instrução ou verifique o manual completo em [www.nespresso.com/help](http://www.nespresso.com/help)

**PL** DZIĘKUJEMY ZA WYBÓR **NESPRESSO**. **Nespresso Vertuo** to ekskluzywny system parzenia doskonałej kawy za każdym razem. Postępuj zgodnie z tymi instrukcjami lub zapoznaj się z pełną instrukcją obsługi na stronie [www.nespresso.com/help](http://www.nespresso.com/help)

**RU** СПАСИБО ЗА ВЫБОР **NESPRESSO**. **Nespresso Vertuo** это эксклюзивная система, которая раз за разом создает идеальный кофе. Следуйте этим инструкциям или посетите веб-сайт с полным руководством пользователя по адресу [www.nespresso.com/ru/services](http://www.nespresso.com/ru/services)

**NL** BEDANKT DAT JE VOOR **NESPRESSO** KIEST. **Nespresso Vertuo** is een exclusief systeem dat de perfecte koffie bereidt, kopje na kopje. Volg deze instructies of bezoek onze website voor de volledige gebruikershandleiding op [www.nespresso.com](http://www.nespresso.com)

**DA** TAK FOR, AT DU VÆLGER **NESPRESSO**. **Nespresso Vertuo** er et eksklusivt system, som laver en perfekt kop kaffe, gang på gang. Følg disse instruktioner eller se den fulde brugermanual online på [www.nespresso.com/help](http://www.nespresso.com/help)

**NO** TAKK FOR AT DU VALGTE **NESPRESSO**. **Nespresso Vertuo** er et eksklusivt system for perfekt tilberedning av kaffe, gang etter gang. Følg disse instruksjonene eller gå online for å se den fullstendige brukermanualen på [www.nespresso.com/no](http://www.nespresso.com/no)

**SV** TACK FÖR ATT DU VÄLJER **NESPRESSO**. **Nespresso Vertuo** är ett exklusivt system som skapar en perfekt kaffe, gång på gång. Följ dessa anvisningar eller gå online för hela instruktionsmanualen på [www.nespresso.com/help](http://www.nespresso.com/help)

**FI** KIITOS ETTÄ VALITSIT **NESPRESSO**. **Nespresso Vertuo** on ainutlaatuinen kahvikone, joka valmistaa täydellistä kahvia joka kerta. Seuraa näitä ohjeita tai mene osoitteeseen [www.nespresso.com/help](http://www.nespresso.com/help) nähdäksesi täydet käyttöohjeet.

**CS** DĚKUJEME, ŽE JSTE SI VYBRALI **NESPRESSO**. **Nespresso Vertuo** je jedinečný systém na přípravu dokonalé kávy v každém šálku. Řiďte se pokyny v této příručce nebo využijte rozsáhlejší manuál na [www.nespresso.com](http://www.nespresso.com)

**SK** ĎAKUJEME, ŽE STE SI VYBRALI **NESPRESSO**. **Nespresso Vertuo** je jedinečný systém na prípravu dokonalaj kávy v každej šálke. Riad'te sa pokynmi v tejto príručke alebo využite rozsiahlejší manuál na [www.nespresso.com](http://www.nespresso.com)

**HU** KÖSZÖNJÜK, HOGY A **NESPRESSO**-T VÁLASZTOTTA. A **Nespresso Vertuo** exkluzív rendszerevel nap mint nap tökéletes kávét készíthet. Kövesse ezeket az utasításokat, vagy keresse online a teljes használati utasítást a [www.nespresso.com/help](http://www.nespresso.com/help) oldalon.

**EL** ΕΥΧΑΡΙΣΤΟΥΜΕ ΠΟΥ ΕΠΙΛΕΞΑΤΕ ΤΗ **NESPRESSO**. Η μηχανή **Nespresso Vertuo** διαθέτει ένα αποκλειστικό σύστημα που εξασφαλίζει το τέλειο αποτέλεσμα κάθε φορά και για κάθε είδος καφέ. Ακολουθήστε αυτές τις οδηγίες ή ανατρέξτε στο πλήρες εγχειρίδιο χρήσης που διατίθεται στη διεύθυνση [www.nespresso.com/help](http://www.nespresso.com/help)

**RO** VĂ MULȚUMIM CĂ AȚI ALEȘI **NESPRESSO**. **Nespresso Vertuo** este un sistem exclusiv care creează cafeaua perfectă, de fiecare dată. Urmați aceste instrucțiuni sau accesați website-ul pentru manualul utilizatorului complet la adresa [www.nespresso.com/help](http://www.nespresso.com/help)

**AR** شكراً لاختيارك نسبريسو. **AR** شكراً لاختيارك نسبريسو فيرتو هو نظام حصري لتحضير قهوة مثالية، فنجاناً تلو فنجان. اتبع هذه التعليمات أو احصل على دليل المستخدم بزيارة موقعنا الإلكتروني على العنوان [www.nespresso.com/help](http://www.nespresso.com/help)

# 2 PACKAGING CONTENT

**FR** CONTENU DE L'EMBALLAGE **DE** VERPACKUNGSINHALT  
**IT** CONTENUTO DELLA CONFEZIONE **ES** CONTENIDO DEL PAQUETE  
**PT** CONTEÚDO DA EMBALAGEM **PL** ZAWARTOŚĆ OPAKOWANIA  
**RU** СОДЕРЖИМОЕ УПАКОВКИ **NL** INHOUD VAN DE VERPAKKING  
**DA** PAKKENNS INDHOLD **NO** PAKKENNS INNHOLD **SV** FÖRPACKNINGENS  
INNEHÅLL **FI** PAKKAUKSEN SISÄLTÖ **CS** OBSAH BALENÍ **SK**  
OBSAH BALENIA **HU** A CSOMAG TARTALMA **EL** ΠΕΡΙΕΧΟΜΕΝΑ  
ΣΥΣΚΕΥΑΣΙΑΣ **RO** CONȚINUTUL AMBALAJULUI **محتوى المغلف** **AR**

## 1 Coffee machine

**FR** Machine à café **DE** Kaffeemaschine **IT** Macchina da caffè **ES** Máquina de café **PT** Máquina de café  
**PL** Ekspres do kawy **RU** Кофемашина **NL** Koffiemachine **DA** Kaffemaskine **NO** Kaffemaskin  
**SV** Kaffemaskin **FI** Kahvikone **CS** Kávovar **SK** Kávovar **HU** Kávégép **EL** Μηχανή **RO** Aparat de cafea  
ماكينة قهوة **AR**

## 2 Nespresso welcome material

**FR** Kit de bienvenue Nespresso **DE** Nespresso Willkommensbroschüre **IT** Brochure di benvenuto  
Nespresso **ES** Material de bienvenida Nespresso **PT** Material de Boas-vindas Nespresso **PL** Materiały  
powitalne Nespresso **RU** Приветственная брошюра Nespresso **NL** Welkom bij Nespresso brochure  
**DA** Nespresso velkomstmateriale **NO** Nespresso velkomstmateriale **SV** Nespresso välkomstmateriel  
**FI** "Tervetuloa Nespresso"-esite **CS** Uvítací brožura Nespresso **SK** Uvítacia brožúra Nespresso  
**HU** Nespresso üdvözlőmappa **EL** Υλικό καλωσορίσματος Nespresso **RO** Material de bun venit Nespresso  
مواد ترحيبية من نسبريسو **AR**

## 3 Nespresso capsules box

**FR** Boîte de capsules Nespresso **DE** Nespresso Kapselbox **IT** Set degustazione di capsule Nespresso  
**ES** Caja de cápsulas Nespresso **PT** Caixa de Degustação de Cápsulas Nespresso **PL** Pudełko kapsutek  
Nespresso **RU** Приветственный набор капсул Nespresso **NL** Nespresso capsuleset  
**DA** Nespresso boks med kaffekapsler **NO** Nespresso kapselboks **SV** Nespresso kapselboks  
**FI** Nespresso-kahvikapselivalikoima **CS** Degustační sada kapslí Nespresso **SK** Degustačná sada kapsúl  
Nespresso **HU** Nespresso kapszulák **EL** Συσκευασία με κάψουλες Nespresso **RO** Cutie capsule Nespresso  
علبة كبسولات قهوة نسبريسو **AR**

## 4 Safety instructions

**FR** Instructions de sécurité **DE** Sicherheitshinweise **IT** Istruzioni per la sicurezza **ES** Instrucciones de  
seguridad **PT** Instruções de segurança **PL** Instrukcje dotyczące bezpieczeństwa **RU** Инструкция по  
безопасному использованию **NL** Veiligheidsinstructies **DA** Sikkerhedsanvisninger  
**NO** Sikkerhetsinstruksjoner **SV** Säkerhetsinstruktioner **FI** Turvallisuusohjeet **CS** Pokyny ohledně  
bezpečnosti **SK** Pokyny ohľadne bezpečnosti **HU** Biztonsági előírások **EL** Οδηγίες ασφαλείας  
**RO** Instrucțiuni de siguranță **إرشادات السلامة** **AR**

## 5 User manual

**FR** Guide de l'utilisateur **DE** Bedienungsanleitung **IT** Istruzioni per l'uso **ES** Manual de usuario **PT** Manual do  
utilizador **PL** Instrukcja obsługi **RU** Инструкция по эксплуатации **NL** Gebruikershandleiding **DA** Brugermanual  
**NO** Brukermanual **SV** Instruktionsmanual **FI** Käyttöopas **CS** Uživatelská příručka **SK** Uživatelská príručka  
**HU** Használati útmutató **EL** Εγχειρίδιο χρήσης **RO** Manualul utilizatorului **دليل المستخدم** **AR**

## 6 Warranty

**FR** Garantie **DE** Gewährleistung **IT** Garanzia limitata **ES** Garantía **PT** Garantia **PL** Gwarancja  
**RU** Гарантийный талон **NL** Garantie **DA** Garanti **NO** Garanti **SV** Garanti **FI** Takuu **CS** Záruka  
**SK** Záruka **HU** Garancia **EL** Εγγύηση **RO** Garanție **الضمان** **AR**

# 3 OPEN/CLOSE

**FR** OUVERTURE/FERMETURE **DE** ÖFFNEN/SCHLIESSEN **IT** APRI/  
CHIUDI **ES** ABRIR/CERRAR **PT** ABRIR/FECHAR **PL** OTWÓRZ/  
ZAMKNIJ **RU** ОТКРЫВАЕНИЕ/ЗАКРЫВАНИЕ **NL** OPENEN/  
SLUITEN **DA** ÅBEN/LUK **NO** ÅPNE/LUKKE **SV** ÖPPNA/STÄNG  
**FI** AVAA/SULJE **CS** OTEVŘENÍ/ZAVŘENÍ **SK** OTVORENIE/  
ZATVORENIE **HU** NYIT/ZÁR **EL** ΑΝΟΙΓΜΑ/ΚΛΕΙΣΙΜΟ  
**RO** PORNIRE/OPRIRE **فتح/إغلاق** **AR**

VERTUO NEXT

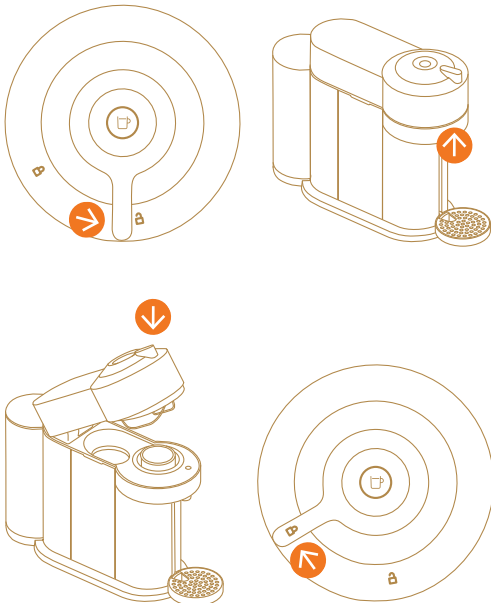

## VERTUO POP

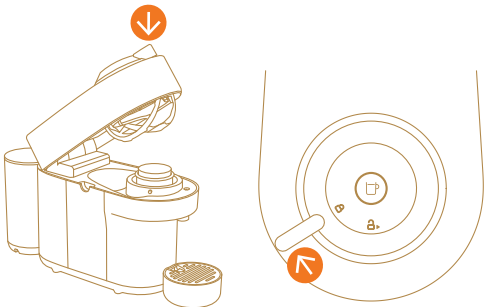
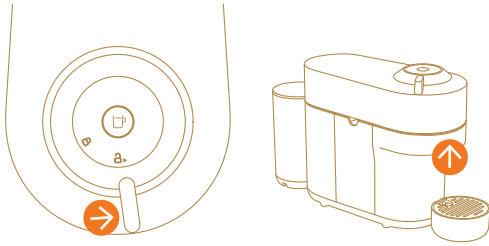

## VERTUO PLUS

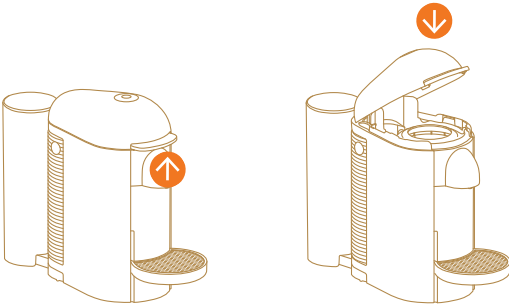



# 4 CONNECTIVITY (VERTUO NEXT / VERTUO POP)

**FR** CONNECTIVITÉ (VERTUO NEXT / VERTUO POP) **DE** KONNEKTIVITÄT (VERTUO NEXT / VERTUO POP) **IT** CONNETTIVITÀ (VERTUO NEXT / VERTUO POP) **ES** CONECTIVIDAD (VERTUO NEXT / VERTUO POP) **PT** CONETIVIDADE (VERTUO NEXT / VERTUO POP) **PL** ŁĄCZNOŚĆ (VERTUO NEXT / VERTUO POP) **RU** СОЕДИНЕНИЕ (ДАННАЯ ФУНКЦИЯ НЕ ПОДДЕРЖИВАЕТСЯ В РОССИИ) **NL** CONNECTIVITEIT (VERTUO NEXT / VERTUO POP) **DA** ORKOBLING (VERTUO NEXT / VERTUO POP) **NO** TILKOBLING (VERTUO NEXT / VERTUO POP) **SV** ANSLUTNING (VERTUO NEXT / VERTUO POP) **FI** YHDISTETTÄVYYS (VERTUO NEXT / VERTUO POP) **CS** KONEKTIVITA (VERTUO NEXT / VERTUO POP) **SK** KONEKTIVITA (VERTUO NEXT / VERTUO POP) **HU** E-FUNKCIÓK (VERTUO NEXT / VERTUO POP) **EL** ΣΥΝΔΕΣΙΜΟΤΗΤΑ (VERTUO NEXT / VERTUO POP) **RO** CONECTIVITATE (VERTUO NEXT / VERTUO POP) **AR** الإتصال بغيرتو نكست / فيرتو بوب



## WHY SHOULD YOU PAIR YOUR VERTUO NEXT / VERTUO POP MACHINE:

Push notifications & on-screen troubleshooting for machine errors; Easy maintenance thanks to step-by-step guidance for descaling, rinsing & cleaning of your machine; Machine tutorials; Machine always up to date

**FR** POURQUOI APPAIRER VOTRE MACHINE VERTUO NEXT/VERTUO POP : Notifications push et affichage à l'écran des instructions de résolution des erreurs au niveau de la machine ; maintenance simplifiée grâce à des conseils pas à pas pour le détartrage, le rinçage et le nettoyage de votre machine ; tutoriels consacrés à l'utilisation de la machine ; machine toujours à jour **DE** WARUM SIE IHRE VERTUO NEXT / VERTUO POP KOPPELN SOLLTEN: Push-Benachrichtigungen & direkte Hilfe bei Maschinenfehlern. Einfache Wartung dank der Schritt-für-Schritt-Anleitung zu Entkalkung, Spülvorgang und Reinigung Ihrer Maschine; Maschinentutorials; Ihre Maschine ist immer auf aktuellstem Stand **IT** PERCHÉ DOVRESTI SINCRONIZZARE LA TUA VERTUO NEXT / VERTUO POP Notifiche push e risoluzione problemi tramite smartphone in caso di errori della macchina; manutenzione semplice tramite

instruzijon guidate passo dopo passo per decalcificare, risciacquare e pulire la tua macchina; tutorial; macchina sempre aggiornata

**ES POR QUÉ DEBES CONECTAR TU MÁQUINA VERTUO NEXT O VERTUO POP:** Notificaciones push y resolución de problemas en pantalla en caso de errores en la máquina; fácil mantenimiento gracias a la guía paso a paso para descalcificar, enjuagar y limpiar la máquina; tutoriales sobre la máquina; máquina siempre actualizada

**PT PORQUE DEVERÁ EMPARELHAR A SUA MÁQUINA VERTUO NEXT / VERTUO POP:** Notificações de erro e forma de resolução através do ecrã do seu telemóvel; Dicas para uma manutenção facilitada graças a orientações passo-a-passo para descalcificar; enxaguar e limpar a sua máquina; Tutoriais de uso da máquina; Máquina sempre atualizada

**PL DLACZEGO POWINIENIĘS SPAROWAĆ SWOJE URZĄDZENIE VERTUO NEXT / VERTUO POP:** Powiadomienia wyświetlane na ekranie, dotyczące rozwiązywania problemów z błędami ekspresu; Łatwa konserwacja dzięki instrukcjom krok po kroku dotyczącym odkamieniania, płukania i czyszczenia urządzenia. ; Samouczki dotyczące ekspresu; Zawsze aktualne informacje o ekspresie

**RU ПОЧЕМУ ВАМ СЛЕДУЕТ ВЫПОЛНИТЬ СОЕДИНЕНИЕ ВАШЕЙ VERTUO NEXT/VERTUO POP КОФЕМАШИНЫ:** Всплывающие уведомления и устранение неполадок на экране при ошибках кофемашины; Простое обслуживание благодаря пошаговым инструкциям по удалению накипи, промывке и очистке вашей кофемашины; Учебные пособия по работе с кофемашиной; Кофемашина всегда в актуальном состоянии

**NL WAAROM ZE DE VERTUO NEXT / VERTUO POP KOPPELT:** Push notificaties en in het direct oplossen van problemen bij foutmeldingen vanaf jouw smartphone of tablet; Eenvoudig onderhoud dankzij de ondersteuning bij het ontkalken en het spelen en reinigen van de machine; Machine gebruikershandleiding; De machine is altijd up to date.

**DA HVORFOR SKAL DU OPKOBLE DIN VERTUO NEXT / VERTUO POP: PUSH-MEDDELSER OG FEJLFINDING PÅ SKÆRMEN FOR MASKINFEJL;** Nem vedligeholdelse takket være trin-for-trin vejledning til afkalkning, skylning og rengøring af din maskine; Maskine gennemgang; Maskinen er altid opdateret

**NO HVORFOR SKAL DU KOBLE DIN VERTUO NEXT/VERTUO POP MASKIN TIL DIN TELEFON:** Push-varsel og feilsøking på din telefon ved feil på maskinen. Enkel å bruke takket være steg-for-steg instruks for avkalkning, rens og rengjøring av din maskin. Maskinveiledning; Maskinen er alltid oppdatert

**SV VARFÖR DU SKA PARKOPPLA DIN VERTUO NEXT / VERTUO POP KAFFEMASKIN:** Push-meddelanden och felsökning på skärmen för maskinfejl, enkelt underhåll tack vare steg-för-steg-vägledning för avkalkning, sköljning och rengöring av din maskin, maskinhandledning, maskin alltid uppdaterad

**FI MIKSI SINUN KANNATTA YHDISTÄÄ VERTUO NEXT / VERTUO POP -KONEESI LAITEPARIKSI:** Ilmoitukset ja helppo viennmärittys laitteellesi; Helppo huolto koneelle vaihteittaisilla ohjeilla kalkinpoistoa, huuhteluun ja puhdistukseen; Käyttöohjeet; Koneesi käyttöjärjestelmä on aina ajantasalla

**CS PROC BYSTE MĚLI SPÁROVAT SVŮJ PŘÍSTROJ VERTUO NEXT / VERTUO POP:** Push notifikace a odstraňování chyb přístroje na obrazovce; Snadná údržba díky podrobnému návodu k odvápnění, opláchnutí a čištění vašeho přístroje; Návod y k obsluze přístroje; Přístroj bude vždy aktuální

**SK PREČO BY STE MALI SPÁROVAŤ SVOJ PŘÍSTROJ VERTUO NEXT / VERTUO POP:** Push notifikácie a odstraňovanie chýb prístroja na obrazovke; Ľahká údržba vďaka podrobnému návodu na odvápnenie, opláchnutie a čistenie vášho prístroja; Návod na obsluhu prístroja; Prístroj bude vždy aktuálny

**HU MIÉRT ÉRDEMES CSATLAKOZTATNI AZ APPLIKÁCIÓHOZ A VERTUO NEXT/VERTUO POP KÉSZÜLÉKEKET:** készülék hibák esetén értesítések és hibaelhárítási tanácsok jelennek meg a kijelzőn; Lépésről lépésre segítséget nyújt a vízkörmentesítésben, az átöblítésben és a tisztításban is, ezáltal könnyebb karbantartani a készüléket; Segédanyagokat érhet el a készülék használatával kapcsolatban, ezáltal a készülék mindig naprakész lesz

**EL ΓΙΑΤΙ ΠΡΕΠΕΙ ΝΑ ΣΥΝΔΕΣΕΤΕ ΤΗ VERTUO ΜΗΧΑΝΗ ΣΑΣ:** Λήψη ειδοποιήσεων & αντιμετώπιση προβλημάτων για σφάλματα της μηχανής σε σθόνη. Εύκολη συντήρηση χάρη στην αναλυτική καθοδήγηση για την αφαλάτωση, το ξέβγαλμα και τον καθαρισμό της μηχανής σας. Οδηγίες για το πως να χρησιμοποιείται η μηχανή σας. Η μηχανή σας είναι πάντα ενημερωμένη

**RO DE CE TREBUIE SĂ CONECTAȚI APARATUL DUMNEAVOASTRĂ VERTUO NEXT / VERTUO POP:** Notificări automate și depanare pentru erorile aparatului direct pe ecran; Menținanță ușoară datorită instrucțiunilor pas cu pas pentru decalcifierea, clătirea și curățarea aparatului dumneavoastră; Tutoriale pentru folosirea aparatului; Aparatul este întotdeauna actualizat

**AR لماذا يجب عليك إقران ماكينة فيترو نكست/ فيترو بوب:** استلام الإخطارات واستكشاف الأخطاء وإصلاحها على الشاشة لأخطاء الجهاز ؛ سهولة الصيانة بفضل الإرشادات خطوة بخطوة لإزالة الترسبات الكلسية وشفطها وتنظيفها ؛ دروس الآلة ، الجهاز دائما محدث



## Default factory setting: Bluetooth/Wi-Fi On

**FR** Paramètres d'usine par défaut : modes Bluetooth/Wi-Fi activés **DE** Werkseinstellung: Bluetooth/Wi-Fi AN **IT** Impostazioni di fabbrica predefinite: Bluetooth/Wi-Fi ON **ES** Ajustes de fábrica predeterminados: Bluetooth/wifi activados **PT** Configuração de fábrica pré-definida: Bluetooth / Wi-Fi ON **PL** Domyślne ustawienia fabryczne : Bluetooth/Wi-Fi WŁĄCZONE **RU** Заводские настройки по умолчанию: Bluetooth/Wi-Fi включены **NL** Standaard fabrieksinstellingen: Bluetooth/wifi AAN **DA** Standard fabriksindstillinger: Bluetooth/Wi-Fi ON **NO** Standard fabrikkinnstillinger: Bluetooth/Wi-Fi ON **SV** Standard fabriksinställning: Bluetooth/Wifi PÅ **FI** Tehdasasetukset: Bluetooth/Wi-Fi PÄÄLLÄ **CS** Výchozí tovární nastavení: Bluetooth/Wi-Fi v zapnutém stavu **SK** Predvolené továrenské nastavenie: Bluetooth/Wi-Fi v zapnutom stave **HU** Alapértelmezett gyári beállítás: Bluetooth/Wifi bekapcsolva **EL** Προεπιλεγμένη εργοστασιακή ρύθμιση: Bluetooth / Wi-Fi ON **RO** Setare din fabrică: Bluetooth/Wi-Fi PORNIT **AR** إعداد المصنع الافتراضي: بلوتوث/ واي فاي قيد التشغيل

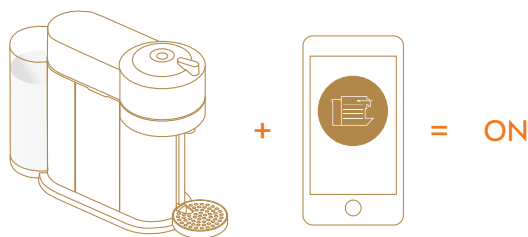

## PAIRING

**FR** APPAIRAGE **DE** KOPPELN **IT** SINCRONIZZAZIONE **ES** EMPAREJAMIENTO **PT** EMPARELHAMENTO  
**PL** PAROWANIE **RU** СОЕДИНЕНИЕ (ТОЛЬКО ДЛЯ VERTUO NEXT / VERTUO POP) **NL** KOPPELEN  
**DA** PARRING **NO** SAMMENKOBLE **SV** PARKOPPLING **FI** LAITEPARIN MUODOSTUS **CS** SPÁROVÁNÍ  
**SK** SPÁROVANIE **HU** PÁROSÍTÁS **EL** ΣΥΖΕΥΞΗ **RO** CONECTARE **إقران الجهاز** **AR**



### 1. Download the Nespresso App

**FR** Télécharger l'application Nespresso **DE** Laden Sie die Nespresso App herunter **IT** Scaricare l'App Nespresso  
**ES** Descarga la aplicación de Nespresso **PT** Faça o download da Nespresso App **PL** Pobierz aplikację Nespresso  
**RU** Скачайте приложение Nespresso **NL** Download de Nespresso App **DA** Download Nespresso-appen **NO** Last ned Nespresso App **SV** Ladda ner Nespresso App **FI** Lataa Nespresso-sovellus **CS** Stáhněte si aplikaci Nespresso **SK** Stiahnite si aplikáciu Nespresso **HU** Tölts le a Nespresso alkalmazást **EL** Κατεβάστε την εφαρμογή Nespresso **RO** Descărcați aplicația Nespresso **حقل تطبيق نسبريسو** **AR**



### 2. Launch the App on your smartphone or tablet

**FR** Démarrer l'application sur votre smartphone ou votre tablette **DE** Starten Sie die App auf Ihrem Smartphone oder Tablet **IT** Aprire l'App dal proprio smartphone o tablet **ES** Abre la aplicación en tu teléfono o tableta **PT** Abra a App no seu smartphone ou tablet **PL** Uruchoam aplikację na swoim telefonie lub tablecie **RU** Запустите приложение **NL** Open de app op je smartphone of tablet **DA** Start appen på din smartphone eller din tablet **NO** Åpne appen på smarttelefon eller nettbrett **SV** Starta appen på din smartphone eller surfplatta **FI** Avaa sovellus älypuhelimellasi tai tabletilla **CS** Spustte aplikaci (ať už v telefonu, nebo v tabletu) **SK** Spustte aplikáciu (či už v telefóne alebo v tablete) **HU** Indítsa el az alkalmazást okostelefonján vagy tabletjén **EL** Ανοίξτε την εφαρμογή στο smartphone ή το tablet σας **RO** Lansați aplicația pe smartphone sau tabletă **شغل التطبيق على هاتفك المحمول أو الكمبيوتر اللوحي (تابلت)** **AR**

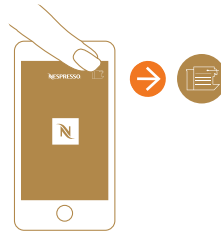

### 3. Click on the Machine icon

**FR** Cliquer sur l'icône de la machine **DE** Klicken Sie auf das Maschinen-Icon **IT** Toccare l'icona della macchina **ES** Haz clic en el icono de la máquina **PT** Carregar no ícone da máquina **PL** Naciśnij ikonę ekspresu **RU** Коснитесь значка кофемашины **NL** Klik op het machinesymbool **DA** Klik på maskine-ikonet **NO** Trykk på Maskin-ikonet **SV** Klicka på maskinikonen **FI** Paina kahvikone-kuvaketta **CS** Klikněte na ikonu Kávovary **SK** Kliknete na ikonu Kávovary **HU** Kattintson a készülék ikonra **EL** Κάντε κλικ στο εικονίδιο της μηχανής **RO** Faceți clic pe pictograma Aparat **AR** انقر على أيقونة الماكينة

### 4. Follow the instructions via the App

**FR** Suivre les instructions fournies par l'application **DE** Folgen Sie den Anweisungen in der App **IT** Seguire le istruzioni sull'App **ES** Sigue las instrucciones de la aplicación **PT** Siga as instruções via App **PL** Postępuj zgodnie z instrukcjami w aplikacji **RU** Следуйте инструкциям приложения **NL** Volg de instructies op de App **DA** Følg instruktionerne via appen **NO** Følg instruksjonene via appen **SV** Följ instruktionerna i appen **FI** Seuraa sovelluksen ohjeita **CS** Postupujte podle pokynů v aplikaci **SK** Postupujte podľa pokynov v aplikácii **HU** Kövesse az alkalmazásban megjelenő utasításokat **EL** Ακολουθήστε τις οδηγίες στην εφαρμογή **RO** Urmați instrucțiunile din aplicație **AR** اتبع التعليمات على التطبيق

## TURN ON/OFF BLUETOOTH & WI-FI

**FR** ACTIVATION/DÉSACTIVATION DES MODES BLUETOOTH ET WI-FI **DE** BLUETOOTH & WI-FI AN- UND AUSSCHALTEN **IT** ACCENDERE / SPEGNERE IL BLUETOOTH E IL WI-FI **ES** ACTIVAR/DESACTIVAR BLUETOOTH Y WIFI **PT** LIGAR / DESLIGAR BLUETOOTH & WI-FI **PL** WŁĄCZANIE/WYŁĄCZANIE BLUETOOTH I WI-FI **RU** ВКЛЮЧЕНИЕ/ВЫКЛЮЧЕНИЕ BLUETOOTH И WI-FI **NL** IN- OF UITSCHAKELEN BLUETOOTH & WIFI **DA** TÆND ON/OFF BLUETOOTH & WI-FI **NO** SKRU PÅ/AV BLUETOOTH & WI-FI **SV** SÅTT PÅ/AV BLUETOOTH & WIFI **FI** KYTKÄ BLUETOOTH & WIFI PÄÄLLE/POIS **CS** ZAPNUTÍ/VYPNUTÍ BLUETOOTH A WI-FI **SK** ZAPNUTIE/VYPNUTIE BLUETOOTH A WI-FI **HU** BLUETOOTH ÉS WIFI BE- ÉS KIKAPCSOLÁSA **EL** ΕΝΕΡΓΟΠΟΙΗΣΗ / ΑΠΕΝΕΡΓΟΠΟΙΗΣΗ BLUETOOTH & WI-FI **RO** PORNITÏ/OPRIŦI BLUETOOTH ŞI WI-FI **AR** فم يتشغيل/ إطفاء بلوتوث & واي فاي



## 1. Unplug the machine

**FR** Débrancher la machine **DE** Ziehen Sie den Stecker der Maschine **IT** Scollegare la macchina **ES** Desconecta la máquina **PT** Desligue a máquina da tomada **PL** Odłącz ekspres od zasilania **RU** Отсоедините кофемашину от сети **NL** Haal de stekker uit het stopcontact **DA** Træk maskinens stik ud af stikkontakten **NO** Koble fra maskinen **SV** Koppla ur maskinen **FI** Irrota virtajohdon pistorasiasista **CS** Vypojte přístroj ze zásuvky **SK** Vypojte prístroj zo zásuvky **HU** Húzza ki a gépet **EL** Αποσυνδέστε τη μηχανή από την πρίζα **RO** Scoateți aparatul din priză **AR** إ فصل الماكينة

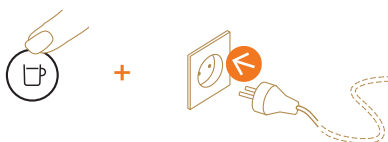

## 2. Press and hold the button while plugging

**FR** Appuyer longuement sur le bouton tout en branchant la machine **DE** Drücken und halten Sie den Button, während Sie den Stecker wieder einstecken **IT** Schiaccia e premi il pulsante mentre inserisci la spina **ES** Mantén pulsado el botón mientras se conecta **PT** Pressione o botão e mantenha pressionado enquanto se liga a ficha **PL** Naciśnij i przytrzymaj przycisk podczas podłączania **RU** Нажмите и удерживайте кнопку во время подключения к сети **NL** Houd de knop ingedrukt tijdens het aansluiten **DA** Tryk og hold knappen inde mens du sætter stikket i **NO** Press og hold knappen inne når du plugger i kontakten. **SV** Tryck och håll ned knappen när du kopplar i kontakten **FI** Paina painiketta pohjaan laittaessasi virtajohdon pistokkeeseen **CS** Při zapojování stiskněte a podržte tlačítko **SK** Pri zapájaní stlačte a podržte tlačidlo **HU** Tartsa lenyomva a gombot, amíg áram alá helyezi a készüléket **EL** Πατήστε και κρατήστε πατημένο το κουμπί ενώ συνδέετε **RO** Apăsati și țineți apăsat butonul când aparatul este în priză **AR** اضغط بإستمرار على الزر أثناء التوصيل



= ON







= OFF





## 3. Operation completed

**FR** Opération terminée **DE** Vorgang abgeschlossen **IT** Operazione completata **ES** Operación completada **PT** Operação completa **PL** Operacja zakończona **RU** Процесс завершен **NL** Proces voltooid **DA** Du er nu færdig **NO** Prosess fullført **SV** Process slutförd **FI** Toiminto suoritettu **CS** Hotovo **SK** Hotovo **HU** Funkció kész **EL** Η διαδικασία ολοκληρώθηκε **RO** Operațiunea este finalizată **AR** اكتملت العملية

# 5 THE VERTUO SYSTEM

**FR** LE SYSTÈME VERTUO **DE** DAS VERTUO SYSTEM **IT** IL SISTEMA VERTUO **ES** EL SISTEMA VERTUO **PT** O SISTEMA VERTUO **PL** SYSTEM VERTUO **RU** СИСТЕМА VERTUO **NL** HET VERTUO SYSTEEM **DA** VERTUO-SYSTEMET **NO** VERTUO-SYSTEMET **SV** VERTUO KAFFESYSTEM **FI** VERTUO-JÄRJESTELMÄ **CS** VERTUO SYSTÉM **SK** VERTUO SYSTÉM **HU** A VERTUO RENDSZER **EL** ΤΟ ΣΥΣΤΗΜΑ VERTUO **RO** SISTEMUL VERTUO **AR** نظام فيرتو

	VERTUO NEXT	VERTUO POP	VERTUO PLUS
 S	✓	✓	✓
 M	✓	✓	✓
 L	✓	✓	✓
 XL	✓	✓	X

	VERTUO NEXT	VERTUO POP	VERTUO PLUS
 <sup>1</sup>	✓	✓	✓
 <sup>2</sup>	✓	✓	✓
 <sup>3</sup>	✓	✓	✓
 <sup>4</sup>	✓	✓	✓
 <sup>5</sup>	✓	X	X

## Availability may vary from one market to another

**FR** La disponibilité peut varier d'un marché à un autre **DE** Die Verfügbarkeit ist abhängig vom jeweiligen Markt. **IT** La disponibilità può variare da paese a paese **ES** La disponibilidad puede variar en función del mercado. **PT** A disponibilidade pode variar conforme o mercado **PL** Dostępność może być różna na poszczególnych rynkach **RU** Доступность может варьироваться в зависимости от рынка **NL** Beschikbaarheid kan per markt verschillen **DA** Tilgængeligheden kan variere fra et marked til et andet **NO** Tilgjengeligheten kan variere fra et marked til en annen **SV** Tillgänglighet kan variera från andra marknader **FI** Saatavuus saattaa vaihdella eri markkinoilla **CS** Dostupnost se může na jednotlivých trzích lišit **SK** Dostupnosť sa môže na jednotlivých trhoch

líziť **HU** A kínálat piacoként eltérhet **EL** Η διαθεσιμότητα μπορεί να διαφέρει από τη μία χώρα στην άλλη  
**RO** Disponibilitatea poate varia de la o piață la alta قد يختلف التوفر من دولة إلى دولة أخرى **AR**

### 1. Espresso (40 ml / 1.35 fl oz.)

**FR** Espresso (40 ml) **DE** Espresso (40 ml) **IT** Espresso (40 ml) **ES** Espresso (40 ml) **PT** Espresso (40 ml) **PL** Espresso (40 ml)  
**RU** Эспрессо (40 мл) **NL** Espresso (40 ml) **DA** Espresso (40 ml) **NO** Espresso (40 ml) **SV** Espresso (40 ml) **FI** Espresso (40 ml)  
**CS** Espresso (40 ml) **SK** Espresso (40 ml) **HU** Espresso (40 ml) **EL** Espresso (40 ml) **RO** Espresso (40 ml)  
**AR** زز اسبريسو (٤٠ مل)

### 2. Double Espresso (80 ml / 2.7 fl oz.)

**FR** Double Espresso (80 ml) **DE** Double Espresso (80 ml) **IT** Doppio Espresso (80 ml) **ES** Espresso doble (80 ml)  
**PT** Double Espresso (80 ml) **PL** Double Espresso (80 ml) **RU** Двойной эспрессо (80 мл) **NL** Double Espresso (80 ml)  
**DA** Double Espresso (80 ml) **NO** Double Espresso (80 ml) **SV** Double Espresso (80 ml) **FI** Tuplaespresso (80 ml)  
**CS** Double Espresso (80 ml) **SK** Double Espresso (80 ml) **HU** Double Espresso (80 ml) **EL** Διπλός Espresso (80 ml)  
**RO** Double Espresso (80 ml) **AR** زز اسبريسو (٨٠ مل)

### 3. Gran Lungo (150 ml / 5.07 fl oz.)

**FR** Gran Lungo (150 ml) **DE** Gran Lungo (150 ml) **IT** Gran Lungo (150 ml) **ES** Gran Lungo (150 ml) **PT** Gran Lungo (150 ml)  
**PL** Gran Lungo (150 ml) **RU** Гран лунго (150 мл) **NL** Gran Lungo (150 ml) **DA** Gran Lungo (150 ml) **NO** Gran Lungo (150 ml)  
**SV** Gran Lungo (150 ml) **FI** Gran Lungo (150 ml) **CS** Gran Lungo (150 ml) **SK** Gran Lungo (150 ml) **HU** Gran Lungo (150 ml)  
**EL** Gran Lungo (150 ml) **RO** Gran Lungo (150 ml) **AR** غران لونگو (١٥٠ مل)

### 4. Coffee / Mug (230 ml / 7.77 fl oz.)

**FR** Café/Mug (230 ml) **DE** Kaffee/Mug (230 ml) **IT** Caffè/Mug (230 ml) **ES** Taza mug de café (230 ml) **PT** Café/Mug (230 ml)  
**PL** Kawa/Kubek (230 ml) **RU** Большая чашка (230 мл) **NL** Koffie/Mug (230 ml) **DA** Coffee/Mug (230 ml) **NO** Coffee/Mug  
(230 ml) **SV** Kaffe/Mug (230 ml) **FI** Muki (230 ml) **CS** Coffee / Mug (230 ml) **SK** Coffee / Mug (230 ml) **HU** Coffee / Mug  
(230 ml) **EL** Καφές / Κούπα (230 ml) **RO** Cafea / Mug (230 ml) **AR** كوفي / ماج (٢٣٠ مل)

### 5. Carafe (535 ml / 18 fl oz.)

**FR** Carafe (535 ml) **DE** Carafe (535 ml) **IT** Caraffa (535 ml) **ES** Carafe (535 ml) **PT** Carafe (535 ml) **PL** Karafka (535 ml)  
**RU** Кофейник (535 мл) **NL** Carafe (535 ml) **DA** Carafe (535 ml) **NO** Carafe (535 ml) **SV** Carafe (535 ml) **FI** Carafe  
(535 ml) **CS** Carafe (535 ml) **SK** Carafe (535 ml) **HU** Carafe (535 ml) **EL** Carafe (535 ml) **RO** Carafe (535 ml)  
**AR** كاراف (٥٣٥ مل)

# 6 FIRST STEPS

**FR** PREMIERS PAS **DE** ERSTE SCHRITTE **IT** PRIMO UTILIZZO  
**ES** PRIMEROS PASOS **PT** PRIMEIROS PASSOS **PL** PIERWSZE  
KROKI **RU** ПЕРЕД ПЕРВЫМ ИСПОЛЬЗОВАНИЕМ **NL** EERSTE  
STAPPEN **DA** FØRSTE TRIN **NO** DE FØRSTE STEGENE **SV** FÖRSTA  
STEGEN **FI** ENSIMMÄINEN KÄYTTÖKERTA **CS** ZAČÍNÁME  
**SK** ZAČÍNÁME **HU** ELSŐ LÉPÉSEK **EL** ΠΡΩΤΑ ΒΗΜΑΤΑ **RO** PRIMII PAȘI  
خطوات التركيب الأولى **AR**

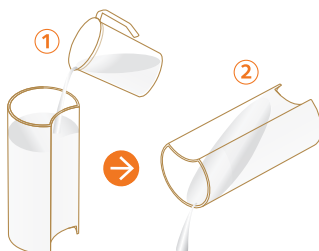

## 1. Rinse the water tank

**FR** Rincer le réservoir d'eau puis le remplir d'eau potable **DE** Reinigen Sie den Wassertank **IT** Sciacquare il serbatoio dell'acqua **ES** Enjuague el depósito de agua con agua potable **PT** Lave o depósito de água  
**PL** Przepłucz zbiornik na wodę **RU** Тщательно помойте резервуар для воды **NL** Spoel het waterreservoir  
**DA** Rens vandtanken **NO** Skyll vanntanken **SV** Skölj vattentanken **FI** Huuhtelee vesisäiliö **CS** Vypláchněte nádobu na vodu  
**SK** Vypláchnite nádržku na vodu **HU** Öblítse ki a víztartályt **EL** Ξεπλύνετε το δοχείο νερού **RO** Clățiți rezervorul de apă **إغسل خزان الماء** **AR**



## 2. Place a container

**FR** Placer un récipient sous la sortie café **DE** Platzieren Sie ein Gefäß **IT** Posizionare un contenitore sotto l'erogatore di caffè **ES** Coloca un recipiente **PT** Coloque um recipiente **PL** Podstaw pojemnik pod wylotem



kawy **RU** Установите резервуар **NL** Plaats een opvangbakje **DA** Placer en beholder **NO** Plasser en beholder **SV** Placera en behållare **FI** Aseta astia kahvisuuttimen alle **CS** Pod výpusť připravte nádobu **SK** Pod výpusť pripravte nádobu **HU** Tegyen alá egy edényt **EL** Τοποθετήστε ένα δοχείο **RO** Puneți un container **AR** ضع حاوية

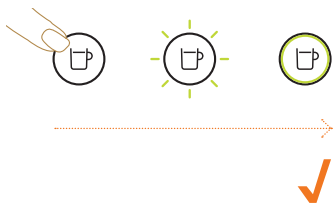

### 3. Turn on your machine

**FR** Allumer votre machine **DE** Schalten Sie Ihre Maschine ein **IT** Accendere la macchina **ES** Enciende la máquina **PT** Ligue a sua máquina **PL** Włącz ekspres **RU** Включите кофемашину **NL** Zet de machine aan **DA** Tænd maskinen **NO** Skru på maskinen **SV** Starta din maskin **FI** Käynnistä laite **CS** Zapněte přístroj **SK** Zapnite prístroj **HU** Kapcsolja be a készülékét **EL** Θέστε σε λειτουργία τη μηχανή **RO** Porniți aparatul **AR** شغّل الماكينة



### 4. Press the button 3 times within 2 seconds

**FR** Appuyer sur le bouton à 3 reprises dans un intervalle de 2 secondes **DE** Drücken Sie den Knopf innerhalb von 2 Sekunden 3 Mal **IT** Premere il pulsante 3 volte entro 2 secondi **ES** Pulsar el botón 3 veces durante 2 segundos **PT** Pressione o botão 3 vezes em 2 segundos **PL** Naciśnij przycisk 3 razy w ciągu 2 sekund **RU** Нажмите кнопку 3 раза в течение 2х секунд **NL** Druk 3 keer binnen 2 seconden op de knop **DA** Tryk 3 gange på knappen inden for 2 sekunder **NO** Trykk på knappen raskt 3 ganger innen 2 sekunder **SV** Tryck på knappen 3 gånger inom 2 sekunder **FI** Paina kahvipainiketta kolme kertaa kahden sekunnin sisään **CS** Stiskněte tlačítko třikrát během dvou vteřin **SK** Stlačte tlačidlo trikrát počas dvoch sekúnd **HU** 2 másodpercen belül 3-szor nyomja meg a gombot **EL** Πατήστε το κουμπί 3 φορές μέσα σε 2 δευτερόλεπτα **RO** Apăsați butonul de 3 ori în 2 secunde **AR** اضغط الزر ٣ مرات خلال ثانيتين

### 5. The machine will start rinsing. This procedure may take up to 7 minutes

**FR** La machine commence le processus de rinçage. Ce processus peut durer jusqu'à 7 minutes **DE** Die Maschine startet nun den Spülvorgang. Dieser dauert bis zu 7 Minuten **IT** Inizierà il processo di risciacquo della macchina. La procedura potrebbe durare fino a 7 minuti **ES** La máquina empezará a enjuagarse. Este proceso puede durar hasta 7 minutos **PT** A máquina vai começar a enxaguar. Este procedimento pode demorar até 7 minutos **PL** Urządzenie rozpocznie płukanie. Procedura ta może potrwać do 7 minut **RU** Кофемашина начнет промывку. Эта процедура может занять до 7 минут **NL** De machine start

met spoelen. Dit proces kan 7 minuten duren **DA** Maskinen vil starte rensning. Denne procedure vil tage op til 7 minutter **NO** Maskinen vil starte rensingen. Denne prosedyren kan ta opp til 7 minutter **SV** Maskinen startar sköljning. Detta kan ta upp till 7 minuter **FI** Laite aloittaa huuhtelun. Tämä vaihe voi kestää 7 minuuttia **CS** Přístroj zahájí proplachování. Tento postup může trvat až 7 minut **SK** Prístroj spustí preplachovanie. Tento postup môže trvať až 7 minút **HU** A készülék megkezdi az öblítést. A folyamat akár 7 percet is igénybe vehet **EL** Η μηχανή θα αρχίσει να πλένεται. Αυτή η διαδικασία μπορεί να διαρκέσει έως και 7 λεπτά **RO** Aparatul va începe clătirea. Această procedură poate dura până la 7 minute **AR** ستبدأ الماكينة في الشطف. قد يستغرق هذا الإجراء ما يصل إلى ٧ دقائق

---

## 6. Your machine is now ready to use

**FR** Votre machine est désormais opérationnelle **DE** Ihre Maschine ist nun betriebsbereit **IT** La tua macchina è ora pronta per l'uso **ES** Tu máquina está preparada para ser utilizada **PT** A sua máquina está agora pronta a utilizar **PL** Ekspres jest teraz gotowy do pracy **RU** Ваша кофемашина готова к использованию **NL** Jouw machine is nu klaar voor gebruik **DA** Din maskine er nu klar til brug **NO** Din maskin er nå klar til bruk **SV** Din maskin är nu klar för användning **FI** Laitteesi on nyt valmis käytettäväksi **CS** Váš přístroj je nyní připraven k použití **SK** Váš prístroj je teraz pripravený na použitie **HU** A készülék már használhatóra kész **EL** Η μηχανή είναι έτοιμη προς χρήση **RO** Aparatul este acum pregătit de funcționare **AR** الماكينة جاهزة الآن للاستخدام

# 7 COFFEE PREPARATION

**FR** PRÉPARATION DU CAFÉ **DE** KAFFEEZUBEREITUNG  
**IT** PREPARAZIONE DEL CAFFÈ **ES** PREPARACIÓN DEL CAFÉ  
**PT** PREPARAÇÃO DE CAFÉ **PL** PRZYGOTOWANIE KAWY  
**RU** ПРИГОТОВЛЕНИЕ КОФЕ **NL** KOFFIE BEREIDEN  
**DA** KAFFETILBEREDNING **NO** KAFFETILBEREDNING  
**SV** KAFFEFÖRBEREDELSE **FI** KAHVIN VALMISTUS **CS** PŘÍPRAVA  
KÁVY **SK** PRÍPRAVA KÁVY **HU** KÁVÉKÉSZÍTÉS **EL** ΠΑΡΑΣΚΕΥΗ  
ΚΑΦΕ **RO** PREGĂTIREA CAFELEI **AR** تحضير القهوة

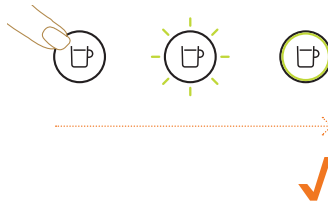

## 1. Turn on your machine

**FR** Allumer votre machine **DE** Schalten Sie Ihre Maschine ein **IT** Accendere la macchina **ES** Enciende la máquina **PT** Ligue a sua máquina **PL** Włącz ekspres **RU** Включите кофемашину **NL** Zet jouw machine aan  
**DA** Tænd din maskine **NO** Skru på maskinen **SV** Starta din maskin **FI** Käynnistä laite **CS** Zapněte přístroj  
**SK** Zapnite prístroj **HU** Kapcsolja be a készülékét **EL** Θέστε σε λειτουργία τη μηχανή **RO** Porniți aparatul  
شغّل الماكينة **AR**

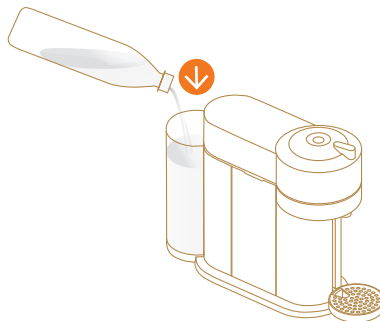

## 2. Fill the water tank with fresh potable water

**FR** Remplir le réservoir d'eau potable **DE** Füllen Sie den Wassertank mit frischem Trinkwasser **IT** Riempire il serbatoio dell'acqua con acqua potabile corrente **ES** Llena el depósito de agua potable **PT** Encha o depósito de água com água potável **PL** Napełnij zbiornik na wodę świeżą wodą pitną **RU** Наполните резервуар для воды чистой питьевой водой **NL** Vul het waterreservoir met vers drinkwater **DA** Fyld vandtanken med friskt vand  
**NO** Fyll vanntanken med rent vann **SV** Fyll vattentanken med färskt drickbart vatten **FI** Täytä vesisäiliö raikkaalla vedellä **CS** Naplňte nádobu čistou pitnou vodou **SK** Naplňte nádržku čistou pitnou vodou **HU** Töltse meg

a víztartályt friss ivónívizzel **EL** Γεμίστε το δοχείο νερού με φρέσκο πόσιμο νερό **RO** Umpleți rezervorul de apă doar cu apă potabilă proaspătă **إملاً خزان الماء بماء عذب طازج** **AR**

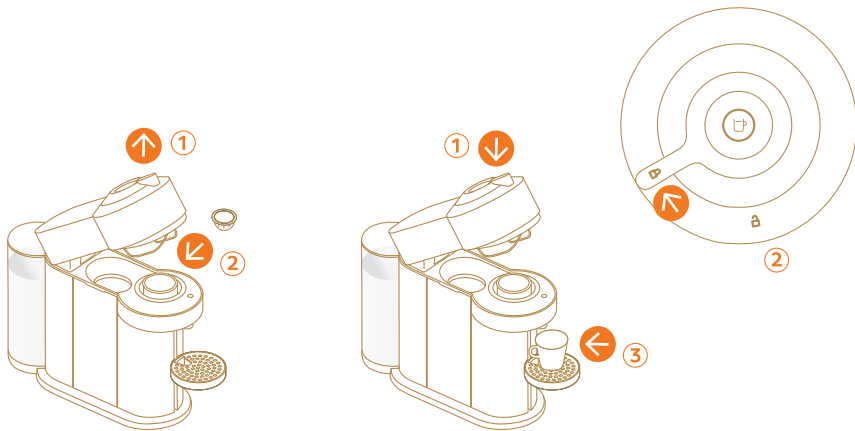

### 3. Insert a capsule

**FR** Insérer la capsule **DE** Legen Sie eine Kapsel ein **IT** Inserire una capsula **ES** Inserta una cápsula **PT** Insira a cápsula **PL** Włóż kapsułkę **RU** Вставьте капсулу **NL** Plaats een capsule **DA** Indsæt en kaffekapsel **NO** Sett inn en kapsel **SV** Sätt i en kapsel **FI** Lisää kapseli **CS** Vložte kapsli **SK** Vložte kapsulu **HU** Helyezzen be egy kapszulát **EL** Τοποθετήστε μια κάψουλα **RO** Introduceți o capsulă **وضع كبسولة القهوة** **AR**

### 4. Place a cup

**FR** Placer la tasse sous la sortie café **DE** Stellen Sie eine Tasse unter den Kaffee-Auslauf **IT** Posizionare una tazzina sotto l'erogatore di caffè **ES** Coloca una taza **PT** Coloque uma chávena **PL** Podstaw filiżankę **RU** Поместите чашку под отверстие подачи кофе **NL** Plaats een kopje **DA** Placer en kop **NO** Plasser en kopp under kaffeutløpet **SV** Placera en mugg **FI** Aseta kuppi **CS** Na příslušné místo umístěte šálek **SK** Na príslušné miesto umiestnite šálku **HU** Tegyén alá egy csészét **EL** Τοποθετήστε ένα ποτήρι **RO** Puneți o ceașcă **ضع الفنجان** **AR**



### 5. Start brewing

**FR** Commencer l'extraction **DE** Starten Sie die Zubereitung **IT** Avviare l'erogazione **ES** Activa la preparación **PT** Inicie a extração **PL** Rozpocznij parzenie **RU** Начните приготовление **NL** Start de bereiding **DA** Start din brygning **NO** Start bryggingen **SV** Starta bryggnig **FI** Aloita kahvin uuttaminen **CS** Spusťte přípravu kávy **SK** Spusťte prípravu kávy **HU** Indítsa el a főzést **EL** Ξεκινήστε την παρασκευή του καφέ **RO** Începeți prepararea **إبدأ تحضير القهوة** **AR**



## NOTE: water may accumulate inside the machine's head, please dry visible parts with a clean dry cloth.

**FR** A NOTER : de l'eau peut s'accumuler à l'intérieur de la tête de la machine. Si c'est le cas, veuillez à sécher les parties visibles avec un linge propre et sec. **DE** HINWEIS: Innerhalb des Maschinenkopfes kann sich Wasser ansammeln. Bitte trocknen Sie alle sichtbaren Teile regelmäßig mit einem trockenen Tuch. **IT** Nota: durante il risciacquo può accumularsi dell'acqua all'interno della testa, nel caso dovesse accadere si consiglia di asciugare le parti visibili con un panno morbido pulito e asciutto. **ES** NOTA: Es posible que el agua se acumule en el interior el cabezal de la máquina. Por favor, seque las partes visibles con un paño limpio y seco. **PT** NOTA: É possível que a água se acumule no interior da unidade de extração. Por favor, seque as partes visíveis com um pano limpo e seco. **PL** UWAGA: Woda może zbierać się wewnątrz głowicy urządzenia. W takim przypadku należy osuszyć widoczne części czystą, suchą tkaniną. **RU** ВНИМАНИЕ: внутри варочного узла может собираться некоторое количество воды, для ее удаления протрите внутренние части узла сухой салфеткой. **NL** OPMERKING: Water kan zich ophopen in de kop van de machine. Als dit gebeurt, droog de zichtbare onderdelen dan af met een schone, droge doek. **DA** BEMÆRK: Vand kan samle sig inde i maskinens hoved. Tør venligst synlige dele af maskinen af med en ren og tør klud. **NO** MERK: Vann kan samle seg opp i maskinens hode. Vennligst tork utsiden/synlige deler av maskinen med en ren og tørr klud. **SV** NOTERA: vatten kan samlas i maskinhuvudet, torka av synliga delar med en ren, torr trasa. **FI** HUOMAUTUS: koneen kannen sisään voi kerääntyä vettä, kuivaa näkyvät osat puhtaalla ja kuivalla liinalla. **CS** UPOZORNĚNÍ: Uvnitř vrchní části kávovaru se může objevovat voda – viditelné části prosím otírejte čistým, suchým hadříkem. **SK** UPOZORNENIE: Vo vnútri vrchnej časti kávovaru sa môže objavovať voda – viditeľné časti prosím utierajte čistou, suchou handričkou. **HU** MEGJEGYZÉS: A készülék fejében víz gyűlhet össze. Szárítsa meg a látható részeket egy tiszta, száraz ruhával. **EL** ΣΗΜΕΙΩΣΗ: Ενδέχεται να συσσωρευτεί νερό στο επάνω τμήμα της μηχανής. Σκουπίστε τα εμφανή εξαρτήματα με ένα καθαρό, στεγνό πανί. **RO** NOTĂ: se poate acumula apă în capătul aparatului, vă rugăm să curățați părțile vizibile cu o cârpă curată și uscată. **AR** ملاحظة: قد يتراكم الماء داخل رأس الجهاز ، يرجى تجفيف الأجزاء المرئية بقطعة قماش جافة ونظيفة.

# 8 CLEANING

**FR** NETTOYAGE **DE** REINIGUNG **IT** PULIZIA **ES** LIMPIEZA  
**PT** LIMPEZA **PL** CZYSZCZENIE **RU** ОЧИСТКА  
**NL** SCHOONMAKEN **DA** RENGØRING **NO** RENGJØRING  
**SV** RENGÖRING **FI** PUHDISTAMINEN **CS** ČIŠTĚNÍ **SK** ČISTENIE  
**HU** TISZTÍTÁS **EL** ΚΑΘΑΡΙΣΜΟΣ **RO** CURĂȚARE **AR** تنظيف الماكينة



## 1. Fill the water tank with fresh potable water

**FR** Remplir le réservoir d'eau potable **DE** Füllen Sie den Wassertank mit frischem Trinkwasser **IT** Riempire il serbatoio dell'acqua con acqua potabile corrente **ES** Llena el depósito de agua potable **PT** Encha o depósito de água com água potável **PL** Napełnij zbiornik na wodę świeżą wodą pitną **RU** Наполните резервуар для воды чистой питьевой водой **NL** Vul het waterreservoir met vers drinkwater **DA** Fyld vandtanken med friskt vand **NO** Fyll vanntanken med rent vann **SV** Fyll vattentanken med färskt drickbart vatten **FI** Täytä vesisäiliö raikkaalla vedellä **CS** Naplňte nádobu čistou pitnou vodou **SK** Naplňte nádržku čistou pitnou vodou **HU** Töltse meg a víztartályt friss ivóvízzel **EL** Γεμίστε το δοχείο νερού με φρέσκο πόσιμο νερό **RO** Umpleți rezervorul de apă doar cu apă potabilă proaspătă **AR** إملأ خزان الماء بماء عذب طازج

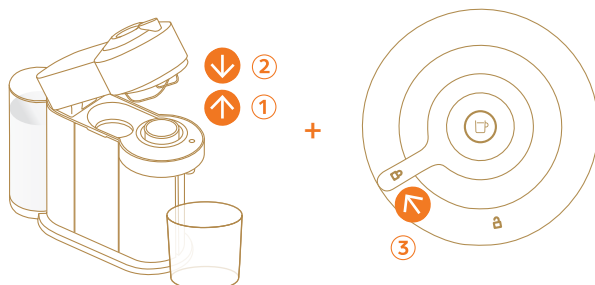

## 2. Open, close and lock

**FR** Ouvrir, fermer et verrouiller **DE** Öffnen, schließen und verriegeln **IT** Aprire, chiudere e bloccare **ES** Abre, cierra y bloquea **PT** Abra, feche e bloqueie **PL** Otwórz, zamknij i zablokuj **RU** Откройте, закройте и заблокируйте **NL** Open, sluit en vergrendel **DA** Åben, luk and lås **NO** Åpne, lukke og låse **SV** Öppna, stäng

och läs **FI** Avaa, sulje ja lukitse **CS** Otevřete, zavřete a uzamkněte **SK** Otvorte, zatvorte a zamknite **HU** Nyissa ki, csukja be, és zárja be **EL** Ανοίξτε, κλείστε και ασφαλίστε **RO** Deschideți, închideți și blocați **افتح، أغلق وأقفل** **AR**



### 3. Press the button 3 times within 2 seconds

**FR** Appuyer sur le bouton à 3 reprises dans un intervalle de 2 secondes **DE** Drücken Sie den Knopf innerhalb von 2 Sekunden 3 Mal **IT** Premere il pulsante 3 volte entro 2 secondi **ES** Pula el botón 3 veces durante 2 segundos **PT** Pressione o botão 3 vezes em 2 segundos **PL** Naciśnij przycisk 3 razy w ciągu 2 sekund **RU** Нажмите кнопку 3 раза в течение 2х секунд **NL** Druk 3 keer binnen 2 seconden op de knop **DA** Tryk 3 gange på knappen inden for 2 sekunder **NO** Trykk på knappen raskt 3 ganger innen 2 sekunder **SV** Tryck på knappen 3 gånger inom 2 sekunder **FI** Paina kahvipainiketta kolme kertaa kahden sekunnin sisään **CS** Stiskněte tlačítko třikrát během dvou vteřin **SK** Stlačte tlačidlo trikrát počas dvoch sekúnd **HU** 2 másodpercen belül 3-szor nyomja meg a gombot **EL** Πατήστε το κουμπί 3 φορές μέσα σε 2 δευτερόλεπτα **RO** Apăsați butonul de 3 ori în 2 secunde **اضغط الزر 3 مرات خلال ثانيتين** **AR**

### **i** NOTE: the procedure can be stopped at any time by pressing the button

**FR** REMARQUE : vous pouvez interrompre le processus à tout moment en appuyant sur le bouton **DE** HINWEIS: Der Vorgang kann jederzeit durch das Drücken des Buttons unterbrochen werden **IT** NOTA: la procedura può essere interrotta in qualsiasi momento premendo il bottone **ES** NOTA: Este proceso puede cancelarse en cualquier momento pulsando el botón **PT** NOTA: o procedimento pode ser parado em qualquer altura, premindo o botão **PL** UWAGA: procedura może zostać zatrzymana w dowolnym momencie poprzez naciśnięcie przycisku **RU** Примечание: процесс может быть прерван нажатием кнопки в любое время **NL** OPMERKING: het proces kan op elk moment worden beëindigd door op de knop te drukken **DA** BEMÆRK: Denne procedure kan altid stoppes igen ved at trykke på knappen **NO** MERK: denne prosedyren kan stoppes når som helst ved å trykke på knappen **SV** Notera: processen kan stoppas när som helst genom att trycka på knappen **FI** HUOM: Toiminnon voi keskeyttää koska tahansa painamalla painiketta **CS** POZNÁMKA: Postup lze kdykoli zastavit stisknutím tlačítka **SK** POZNÁMKA: Postup je možné kedykoľvek zastaviť stlačením tlačidla **HU** MEGJEGYZÉS: a folyamat bármikor leállítható a gomb ismételt lenyomásával **EL** ΣΗΜΕΙΩΣΗ: η διαδικασία μπορεί να διακοπεί ανά πάσα στιγμή πατώντας το κουμπί **RO** NOTĂ: procedura poate fi oprită oricând prin apăsarea butonului **ملاحظة: يمكن إيقاف الإجراء في أي وقت بالضغط على الزر** **AR**

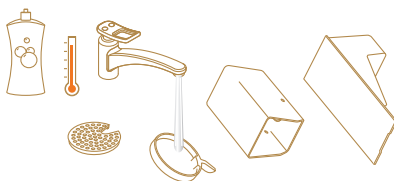

### 4. Wash with hot water + mild odourless detergent

**FR** Laver à l'eau chaude et au détergent doux sans odeur **DE** Reinigen Sie mit heißem Wasser und einem milden, geruchlosen Mittel **IT** Risciacquare con acqua calda e un detergente delicato inodore **ES** Limpia con agua caliente y detergente suave

sin perfume **PT** Lave com água quente + detergente suave e inodoro **PL** Umyj gorącą wodą z łagodnym, bezwonnym detergencem **RU** Очищайте горячей водой + мягким моющим средством без запаха **NL** Schoonmaken met warm water en mild geurloos schoonmaakmiddel **DA** Vask med varmt vand + mild parfumefri sæbe **NO** Vask med varmt vann + mildt og luktfritt vaskemiddel **SV** Rengör med varmt vatten + mild doftfritt rengöringsmedel **FI** Puhdistaa osat kuumalla vedellä ja hajuttomalla pesuaineella **CS** Opláchněte horkou vodou a jemným čisticím prostředkem bez vůně **SK** Opláchnite horúcou vodou a jemným čističím prostriedkom bez vône **HU** Mossa el melegvízzel és lágy, szagmentes tisztítószerrel **EL** Πλύνετε με ζεστό νερό και ήπιο, άοσμο απορρυπαντικό **RO** Spălați cu apă fierbinte + detergent fără miros **AR** اغسل بالماء الدافئ ومنتظ معتدل خال من المعطرات

---

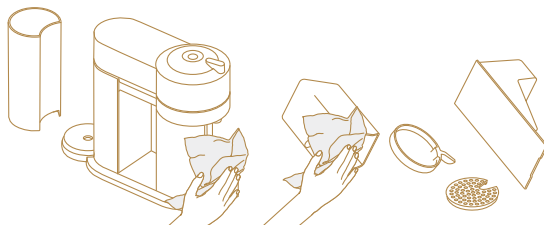

## 5. Dry with a clean and fresh towel

**FR** Sécher avec un linge propre et doux **DE** Trocknen Sie mit einem sauberen, frischen Tuch **IT** Asciugare con un panno asciutto e pulito **ES** Seca con un paño limpio **PT** Seque com um pano limpo **PL** Osusz świeżym, czystym ręcznikiem **RU** Насыхо протрите все части при помощи чистого полотенца **NL** Droegen met een schone en droge theedoek **DA** Tør med et rent viskestykke **NO** Tørk med et rent håndkle **SV** Torka med en ren handduk **FI** Kuivaa puhtaalla ja raikkaalla pyyhkeellä **CS** Osušte čistou, nepoužitou utěrkou **SK** Utrite čistou, nepoužitou utierkou **HU** Törölje meg egy tiszta, friss papírtörölvél **EL** Σκουπίστε με μια καθαρή πετσέτα **RO** Curățați cu un prosop curat și nou **AR** نشف بمنشفة نظيفة



# 9 DESCALING [www.nespresso.com/descaling](http://www.nespresso.com/descaling)

**FR** DÉTARTRAGE **DE** ENTKALKUNG **IT** DECALCIFICAZIONE  
**ES** DESCALCIFICACIÓN **PT** DESCALCIFICAÇÃO **PL** ODKAMIENIANIE  
**RU** ОЧИСТКА ОТ НАКИПИ **NL** ONTKALKEN **DA** AFKALKNING  
**NO** AVKALKING **SV** AVKALKNING **FI** KALKINPOISTO **CS** ODVÁRNĚNÍ  
**SK** ODVÁRNENIE **HU** VÍZKŐMENTESÍTÉS **EL** ΑΦΑΛΑΤΩΣΗ  
**RO** DECALCIFIERE إزالة الترسبات **AR**

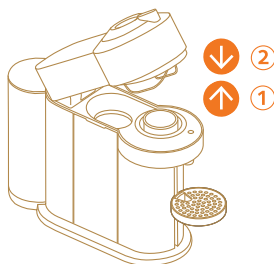

## 1. Eject capsule

**FR** Retirer la capsule **DE** Werfen Sie die Kapsel aus **IT** Estrarre la capsula **ES** Extraer la cápsula **PT** Ejetar a cápsula **PL** Odrzuć kapsułkę **RU** Сбросьте капсулу **NL** Capsule verwijderen **DA** Fjern kaffekapslen **NO** Før kapselen inn i beholderen for brukte kapsler **SV** Ta ut kapseln **FI** Poista kapseli **CS** Vyjměte připravenou kapsli **SK** Vyberte pripravenú kapsulu **HU** Ejtse ki a kapszulát **EL** Βγάλτε την κόψουλα **RO** Scoateți capsula أخرج الكبسولة **AR**

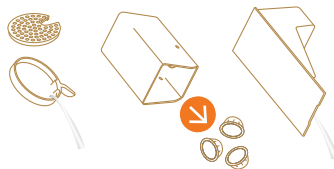

## 2. Empty capsules and liquid

**FR** Vider les capsules et le liquide **DE** Kapseln und Restwasser auskippen **IT** Svuota le capsule ed i liquidi **ES** Retira cápsulas y líquido **PT** Remova as cápsulas usadas e o líquido **PL** Usuń kapsułki z pojemnika i wylej wodę **RU** Удалите использованные капсулы и жидкость **NL** Capsules en vloeistof legen **DA** Tøm kaffekapsler og væske **NO** Tøm kapsler og væske **SV** Töm på kapslar och vätska **FI** Tyhjennä kapselit ja neste **CS** Vyjměte kapsle a vylíjte kapalinu **SK** Vyberte kapsule a vylejte kvapalinu **HU** Öntse ki a kapszulákat és a folyadékot **EL** Αδειξ κάψουλες και υγρό **RO** Eliminați capsulele și lichidul din interior **AR** أفرغ الماكينة من الكبسولات والماء

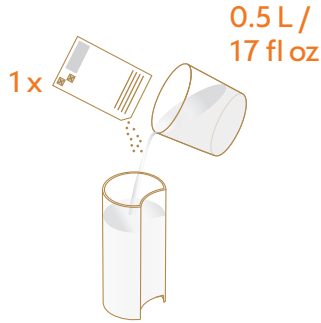

### 3. Add water + Nespresso descaling agent

**FR** Remplir le réservoir d'eau et ajouter la solution détartrante **Nespresso** **DE** Fügen Sie Wasser und die **Nespresso** Entkalkerflüssigkeit hinzu **IT** Aggiungere acqua e la soluzione decalcificante **Nespresso** **ES** Añade agua y la solución de descalcificación de **Nespresso** **PT** Adicione água + descalcificante **Nespresso** **PL** Dodaj wodę + środek do usuwania kamienia **Nespresso** **RU** Добавьте воду и средство для очистки от накипи **NL** Voeg het water en de **Nespresso** ontkalkingsvloeistof toe **DA** Hæld vand i + **Nespresso** afkalkningsmiddel **NO** Fyll på vann + avkalkingsmiddel fra **Nespresso** **SV** Fyll på vatten + **Nespresso** avkalkningsmedel **FI** Lisää vettä ja **Nespresso** kalkinpoistoaine **CS** Přidejte vodu a **Nespresso** odvápnovací prostředek **SK** Pridajte vodu a **Nespresso** odvápnovací prostriedok **HU** Tegyen bele vizet és **Nespresso** vízkőmentesítő szert **EL** Προσθέστε νερό και το διάλυμα αφαλάτωσης **Nespresso** **RO** Adăugați apă + un agent de decalcifiere **Nespresso** **AR** أضف الماء + عامل إزالة الترسبات من نسبريسو

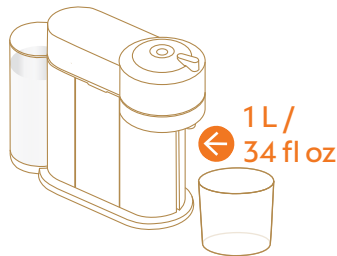

### 4. Place a container

**FR** Placer un récipient sous la sortie café **DE** Stellen Sie ein Gefäß unter den Kaffee-Auslauf **IT** Posizionare un contenitore sotto l'erogatore di caffè **ES** Coloca un recipiente **PT** Coloque um recipiente **PL** Podstaw pojemnik pod wylot kawy **RU** Поместите контейнер объемом 1 л под отверстие выхода кофе **NL** Plaats een opvangbak **DA** Placer en beholder **NO** Plasser en beholder under kaffeutløpet **SV** Placera en behållare **FI** Aseta astia suuttimen alle **CS** Pod výpust připravte nádobu **SK** Pod výpust pripravte nádobu **HU** Helyezzen alá egy edényt **EL** Τοποθετήστε ένα δοχείο **RO** Puneți un recipient **AR** ضع حاوية

# VERTUO NEXT / VERTUO POP

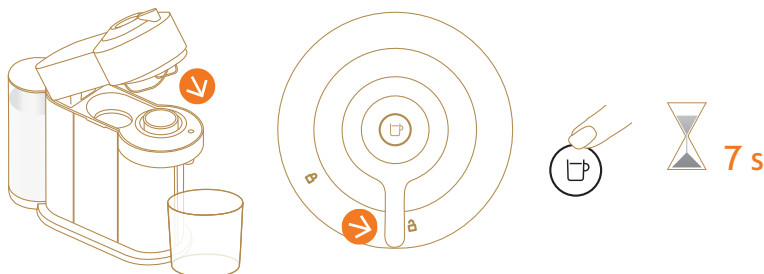

## 5. Press and hold the button for 7 seconds

**FR** Appuyer sur le bouton pendant 7 secondes **DE** Drücken und halten Sie den Knopf für 7 Sekunden **IT** Premere il pulsante e tenere premuto per 7 secondi **ES** Mantén pulsado el botón durante 7 segundos **PT** Pressione o botão e mantenha pressionado durante 7 segundos **PL** Naciśnij i przytrzymaj przycisk przez 7 sekund **RU** Нажмите и удерживайте кнопку в течение 7 секунд **NL** Houd de knop voor 7 seconden ingedrukt **DA** Tryk og hold knappen nede i 7 sekunder **NO** Press og hold knappen i 7 sekunder **SV** Tryck och håll ned knappen i 7 sekunder **FI** Paina painiketta pohjaan 7 sekuntin ajan **CS** Stiskněte a podržte tlačítko 7 vteřin **SK** Stlačte a podržte tlačidlo 7 sekúnd **HU** Tartsa lenyomva a gombot 7 másodpercig **EL** Πατήστε και κρατήστε πατημένο το κουμπί για 7 δευτερόλεπτα **RO** Apăsăți și țineți apăsat butonul timp de 7 secunde **AR** اضغط واسمّر على الزر لمدة 7 ثوان

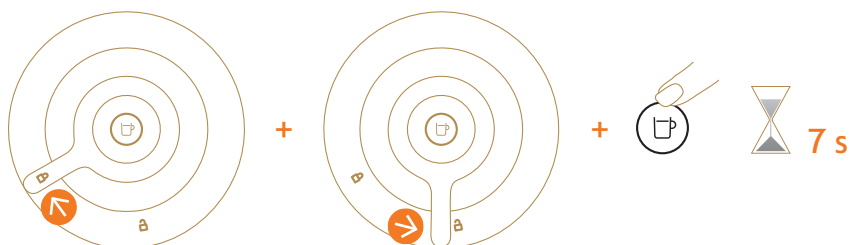

## 6. Lock, unlock and hold the button for 7 seconds

**FR** Verrouiller, déverrouiller et maintenir le bouton appuyé pendant 7 secondes **DE** Ver- und entriegeln Sie und halten Sie dann den Knopf für 7 Sekunden gedrückt **IT** Bloccare, sbloccare e tenere premuto il pulsante per 7 secondi **ES** Bloquea, desbloquea y mantén pulsado el botón durante 7 segundos **PT** Bloqueie, desbloquee e pressione o botão durante 7 segundos **PL** Zablokuj, odblokuj i przytrzymaj przycisk przez 7 sekund **RU** Заблокируйте, разблокируйте и удерживайте кнопку в течение 7 секунд **NL** Vergrendel, ontgrendel en houd de knop ingedrukt voor 7 seconden **DA** Lås, lås op og hold knappen nede i 7 sekunder **NO** Låse, låse opp og holde knappen nede i 7 sekunder **SV** Lås, lås upp och håll ned knappen i 7 sekunder **FI** Lukitse, avaa, ja paina painiketta 7 sekuntin ajan **CS** Odemkněte, zamkněte a podržte tlačítko 7 vteřin **SK** Odomknite, zamknite a podržte tlačidlo 7 sekúnd **HU** Tolja el a kart a zárt, majd a nyitott lakat szimbólum irányába és nyomja le a gombot 7 másodpercig **EL** Κλειδώστε, ξεκλειδώστε και κρατήστε πατημένο το κουμπί για 7 δευτερόλεπτα **RO** Blocați, deblocați și apoi țineți apăsat butonul timp de 7 secunde **AR** اقفل وامسّر في الضغط على الزر لمدة 7 ثوانا

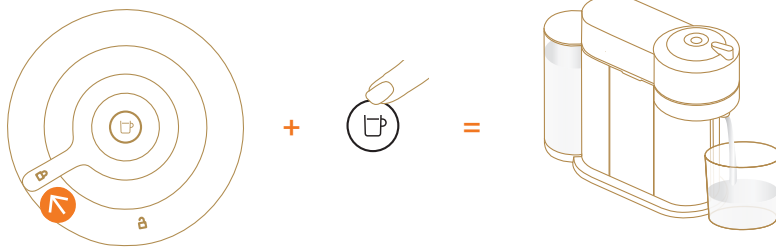

## 7. Lock and press the button

**FR** Verrouiller et appuyer sur le bouton **DE** Verriegeln und drücken Sie den Knopf **IT** Bloccare e premere il pulsante **ES** Bloquea y pulsa el botón **PT** Bloqueie e pressione o botão **PL** Zablokuj i naciśnij przycisk **RU** Заблокируйте и нажмите кнопку **NL** Vergrendel en druk op de knop **DA** Lås og tryk på knappen **NO** Lås og trykk på knappen **SV** Lås och håll ned knappen **FI** Lukitse ja paina kahvipainiketta **CS** Zamkněte a stiskněte tlačítko **SK** Zamknite a stlačte tlačidlo **HU** Zárja be, és nyomja meg a gombot **EL** Ασφολίστε και πατήστε το κουμπί **RO** Blocați și apăsați butonul **AR** أقفل واضغط على الزر

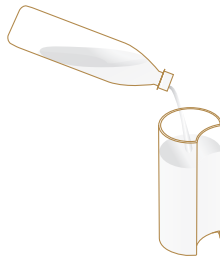

## 8. Rinse water tank, fill with fresh potable water

**FR** Rincer le réservoir d'eau, puis le remplir avec de l'eau douce et potable **DE** Spülen Sie den Wassertank aus und füllen Sie ihn mit frischem Trinkwasser **IT** Risciacquare il serbatoio dell'acqua, riempirlo con acqua fresca e potabile **ES** Enjuaga el depósito de agua y llénalo con agua potable **PT** Enxague o depósito de água e encha com água potável **PL** Wypłucz zbiornik na wodę, napełnij go świeżą wodą pitną **RU** Сполосните резервуар для воды и наполните чистой питьевой водой **NL** Spoel het waterreservoir en vul deze met vers drinkwater **DA** Rengør vandtanken, fyld med frisk vand **NO** Skyll vanntanken med rent vann **SV** Skölj ur vattentanken, fyll med färskt vatten **FI** Huuhtelet vesisäiliö ja lisää raikasta juomavettä **CS** Vypláchněte nádobu na vodu a naplňte ji čerstvou pitnou vodou **SK** Vypláchnite nádržku na vodu a naplňte ju čerstvou pitnou vodou **HU** Öblítse el a víztartályt, és töltse meg friss ivónívizzel **EL** Ξεπλύνετε το δοχείο νερού και γεμίστε το με φρέσκο, πόσιμο νερό **RO** Clătiți rezervorul de apă, umpleți-l cu apă potabilă proaspătă **AR** اغسل خزان الماء ثم املاؤه بماء عذب طازج



## 9. Press the button

**FR** Appuyer sur le bouton **DE** Drücken Sie den Knopf **IT** Premere il pulsante **ES** Pulsa el botón **PT** Pressione o botão **PL** Naciśnij przycisk **RU** Нажмите кнопку **NL** Druk op de knop **DA** Tryk på knappen **NO** Trykk på knappen **SV** Tryck på knappen **FI** Paina kahvipainiketta **CS** Stiskněte tlačítko **SK** Stlačte tlačidlo **HU** Nyomja meg a gombot **EL** Πατήστε το κουμπί **RO** Apăsați butonul **AR** اضغط على الزر

## 10. When the button stops blinking rapidly, descaling is completed

**FR** Lorsque le bouton cesse de clignoter rapidement, le détartrage est terminé **DE** Wenn der Knopf aufhört, schnell zu blinken, ist der Entkalkungsvorgang abgeschlossen **IT** Quando il pulsante smette di lampeggiare rapidamente, la decalcificazione è completata **ES** Cuando el botón deje de parpadear rápidamente, el proceso de descalcificación habrá finalizado **PT** Quando o botão pára de piscar rapidamente, a descalcificação está completa **PL** Gdy przycisk przestanie szybko migać, odkamienianie jest zakończone **RU** Когда кнопка перестанет быстро мигать, очистка от накипи будет завершена **NL** Wanneer de knop stopt met snel knipperen, is het ontkalken voltooid **DA** Når knapperne stopper med at blinke hurtigt er afkalkningen færdig **NO** Når knappen stopper å blinke, er avkalkningen ferdig **SV** När knappen slutar blinka snabbt är avkalkningen avslutad **FI** Kun painike lakkaa vilkkumasta nopeasti, kalkinpoisto on valmis **CS** Když tlačítko přestane rychle blikat, odvápňení je dokončeno **SK** Keď tlačidlo prestane rýchlo blikat, odvápnenie je dokončené **HU** A vízkőmentesítés végeztével a gomb gyors villogása abbamarad **EL** Όταν το κουμπί σταματήσει να αναβοσβήνει γρήγορα, η αφαλάτωση έχει ολοκληρωθεί **RO** Când butonul nu mai clipește rapid, decalcierea este finalizată **AR** عندما يتوقف الزر عن الوميض بسرعة ، تكون إزالة الترسبات قد اكتملت

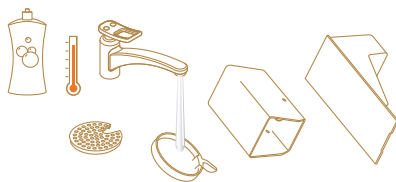

## 11. Wash with hot water + mild odourless detergent

**FR** Laver à l'eau chaude et au détergent doux sans odeur **DE** Reinigen Sie mit heißem Wasser und einem milden, geruchlosen Mittel **IT** Risciacquare con acqua calda e un detergente delicato inodore **ES** Limpiar con agua caliente y detergente suave sin perfume **PT** Lave com água quente + detergente suave e inodoro **PL** Umyj gorącą wodą z łagodnym, bezwonnym detergentem **RU** Очищайте горячей водой + мягким моющим средством без запаха **NL** Schoonmaken met warm water en mild geurloos schoonmaakmiddel **DA** Vask med varmt vand + mild parfumefri sæbe **NO** Vask med varmt vann + mildt og luktfritt vaskemiddel **SV** Rengör med varmt vatten + mild doftfritt rengöringsmedel **FI** Puhdista osat kuumalla vedellä ja hajuttomalla pesuaineella **CS** Opláchněte horkou vodou a jemným čisticím prostředkem bez vůně **SK** Opláchnite horúcou vodou a jemným čistiacim prostriedkom bez vône **HU** Mossa el melegvízzel és lágy, szagmentes tisztítószerrel **EL** Πλύνετε με ζεστό νερό και ήπιο, άοσμο απορρυπαντικό **RO** Spălați cu apă fierbinte + detergent fără miros **AR** اغسل بالماء الدافئ ومنظف معتدل خال من المعطرات

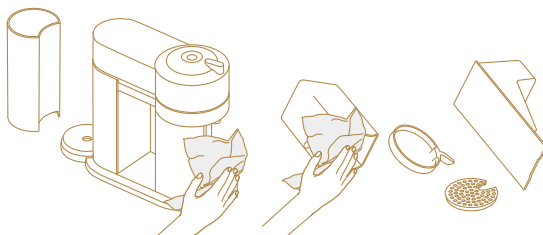

## 12. Dry with a clean and fresh towel

**FR** Sécher avec un linge propre et doux **DE** Trocknen Sie mit einem sauberen, frischen Tuch **IT** Asciugare con un panno asciutto e pulito **ES** Seca con un paño limpio **PT** Seque com um pano limpo **PL** Osusz świeżym, czystym ręcznikiem **RU** Насухо протрите все части при помощи чистого полотенца **NL** Drogen met een schone en droge theedoek **DA** Tør med et rent viskestykke **NO** Tørk med et rent håndkle **SV** Torka med en ren handduk **FI** Kuivaa puhtaalla ja raikkaalla pyyhkeellä **CS** Osušte čistou, nepoužitou utěrkou **SK** Utrite čistou, nepoužitou utierkou **HU** Törölje meg egy tiszta, friss papírtörölvél **EL** Σκουπίστε με μια καθαρή πετσέτα **RO** Curățați cu un prosop curat și nou **AR** نشف بمنشفة نظيفة

# VERTUO PLUS

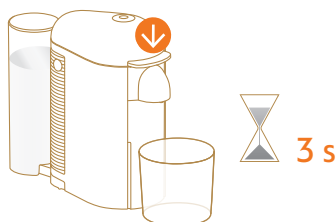

## 5. Push the lever down

**FR** Abaisser le levier **DE** Drücken Sie den Hebel herunter **IT** Abbassare la leva **ES** Aprieta la palanca hacia abajo  
**PT** Empurre a alavanca para baixo **PL** Opuść dźwignię **RU** Нажмите на рычаг сверху вниз и удерживайте 3 сек. **NL** Duw de hendel naar beneden **DA** Tryk håndtaget ned **NO** Skyv spaken ned **SV** Tryck ner spaken **FI** Paina vipu alas **CS** Stlačte páku dolů **SK** Stlačte páku dole **HU** Nyomja le a kart **EL** Πιέστε τον μοχλό προς τα κάτω **RO** Împingeți mânerul în jos  
**AR** إُدفع المقبض للأسفل

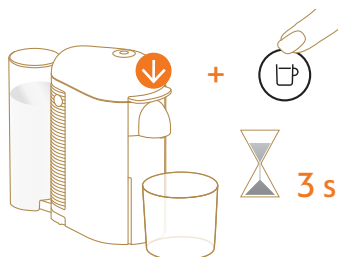

## 6. Push the lever down and press the button at the same time

**FR** Abaisser le levier et appuyer simultanément sur le bouton **DE** Drücken Sie den Hebel herunter und drücken Sie gleichzeitig den Knopf **IT** Abbassare la leva e contemporaneamente premere il pulsante **ES** Aprieta la palanca hacia abajo y pulsa el botón al mismo tiempo **PT** Empurre a alavanca para baixo e pressione o botão ao mesmo tempo **PL** Opuść dźwignię i jednocześnie naciśnij przycisk **RU** Одновременно нажмите на рычаг сверху вниз и на кнопку и удерживайте в течение 3х сек. **NL** Druk tegelijkertijd op de knop en de hendel **DA** Tryk håndtaget ned samtidig med du trykker på knappen **NO** Skyv spaken ned og trykk på knappen samtidig **SV** Tryck ner spaken och tryck ner knappen samtidigt **FI** Paina vipua ja kahvipainiketta samanaikaisesti **CS** Stlačte páku dolů a zároveň stiskněte tlačítko **SK** Stlačte páku dole a zároveň stlačte tlačidlo **HU** Nyomja le a kart, és közben nyomja meg a gombot **EL** Πιέστε τον μοχλό προς τα κάτω, πατώντας ταυτόχρονα το κουμπί **RO** Împingeți mânerul în jos și apăsați butonul în același timp **AR** إُدفع المقبض للأسفل واضغط على الزر في نفس الوقت

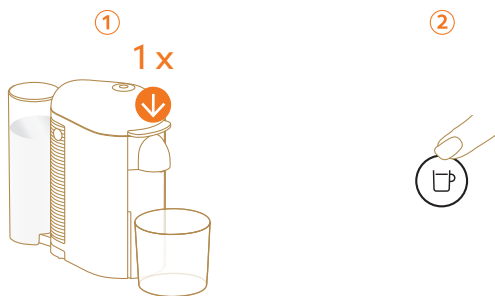

## 7. Push the lever down and press the button to start descaling

**FR** Abaisser le levier et appuyer sur le bouton pour lancer le détartrage **DE** Drücken Sie den Hebel herunter, um die Entkalkung zu starten **IT** Abbassare la leva e premere il pulsante per avviare la decalcificazione **ES** Aprieta la palanca hacia abajo y pulsa el botón para iniciar la descalcificación **PT** Empurre a alavanca para baixo e pressione o botão para iniciar a descalcificação **PL** Opuść dźwignię i naciśnij przycisk, aby rozpocząć odkamienianie **RU** Нажмите на рычаг сверху вниз и на кнопку для начала процесса очистки от накипи **NL** Duw de hendel naar beneden en druk op de knop om de ontkalking te starten **DA** Tryk håndtaget ned og tryk på knappen for at starte afkalkning **NO** Skyven spaken ned og trykk på knappen for å starte avkalking **SV** Tryck ner spaken och tryck på knappen för att starta avkalkning **FI** Paina vipu alas ja paina kahvipainiketta aloittaaksesi kalkinpoiston **CS** Stlačte páku dolů a stiskněte tlačítko, aby začal proces odvápnění **SK** Stlačte páku dole a stlačte tlačidlo, aby začal proces odvápnenia **HU** Nyomja le a kart, és közbén nyomja meg a gombot a vízkömentesítés megkezdéséhez **EL** Πιέστε τον μοχλό προς τα κάτω και πατήστε το κουμπί για να ξεκινήσει η αφαλάτωση **RO** Împingeți mânerul în jos și apăsați butonul pentru a începe decalcifierea **AR** ادفع المقبض للأسفل واضغط على الزر لبدء عملية إزالة الترسبات



## 8. Rinse water tank, fill with fresh potable water

**FR** Rincer le réservoir d'eau, puis le remplir avec de l'eau douce et potable **DE** Spülen Sie den Wassertank aus und füllen Sie ihn mit frischem Trinkwasser **IT** Risciacquare il serbatoio dell'acqua, riempirlo con acqua fresca e potabile **ES** Enjuaga el depósito de agua y llénalo con agua potable **PT** Enxague o depósito de água e encha com água potável **PL** Wyplucz zbiornik na wodę, napełnij go świeżą wodą pitną **RU** Сполосните резервуар для воды и наполните чистой питьевой водой **NL** Spoel het waterreservoir en vul deze met vers drinkwater **DA** Rengør vandtanken, fyld med frisk vand **NO** Skyll vanntanken med rent vann **SV** Skölj ur vattentanken, fyll med färskvatten **FI** Huuhtele vesisäiliö ja lisää raikasta juomavettä **CS** Vypláchněte nádobu na vodu a naplňte ji čistou pitnou vodou **SK** Vypláchnite nádržku na vodu a naplňte ju čerstvou pitnou vodou **HU** Öblítse el a víztartályt, és tölts meg friss ivóvízzel **EL** Ξεπλύνετε το δοχείο νερού και γεμίστε το με φρέσκο, πόσιμο νερό **RO** Clățiți rezervorul de apă, umpleți-l cu apă potabilă proaspătă **AR** اغسل خزان الماء ثم املئه بماء عذب طازج



## 9. Press the button

**FR** Appuyer sur le bouton **DE** Drücken Sie den Knopf **IT** Premere il pulsante **ES** Pulsar el botón **PT** Pressione o botão  
**PL** Naciśnij przycisk **RU** Нажмите кнопку **NL** Druk op de knop **DA** Tryk på knappen **NO** Trykk på knappen **SV** Tryck på knappen **FI** Paina kahvipainiketta **CS** Stiskněte tlačítko **SK** Stlačte tlačidlo **HU** Nyomja meg a gombot **EL** Πατήστε το κουμπί **RO** Apăsați butonul **AR** اضغط على الزر

---

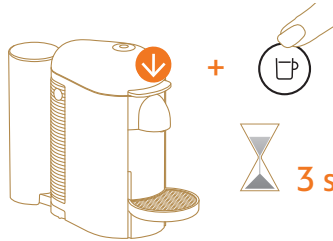

## 10. Exit descaling mode

**FR** Sortir du mode détartrage **DE** Beenden Sie den Entkalkungsmodus **IT** Uscire dalla modalità di decalcificazione  
**ES** Salir del modo de descalcificación **PT** Saia do modo de descalcificação **PL** Wyjdź z trybu odkamieniania **RU** Выйдите из режима очистки **NL** Verlaat de ontkalkingsstand **DA** Gå ud af afkalkningsstilstand **NO** Avslutt avkalkningsmodus **SV** Gå ur avkalkningsläget **FI** Poistu kalkinpoistotilasta **CS** Opusťte mód odvápnění **SK** Opusťte mód odvápnenia **HU** Kilépez a vízkőmentesítő módból **EL** Τερματίστε τη λειτουργία αφαλάτωσης **RO** Ieșiți din modul de decalcifiere **AR** أخرج من وضعية إزالة الترسبات



# 10 BLINKING SUMMARY



**FR** RÉSUMÉ DES CLIGNOTEMENTS **DE** BEDEUTUNG DER BLINKENDEN LED **IT** PANORAMICA DELLE SPIE LUMINOSE **ES** RESUMEN DE LUCES **PT** SUMÁRIO DE ALERTAS LUMINOSOS **PL** OBJAŚNIENIE PODŚWIETLANIA PRZYCISKU **RU** ЦБЕТОВЫЕ СИГНАЛЫ **NL** OVERZICHT VAN HET KNIPPEREN **DA** KORT BESKRIVELSE AF KNAPPERNE **NO** BESKRIVELSE AV KNAPPENE **SV** SAMMANFATTNING BLINKNINGAR **FI** MERKKIVALOJEN YHTEENVETO **CS** VÝZNAM SVĚTLNÝCH SIGNÁLŮ **SK** VÝZNAM SVETELNÝCH SIGNÁLOV **HU** ÁLLAPOTJELZÉSEK **EL** ΣΥΝΟΨΗ ΦΩΤΕΙΝΩΝ ΕΝΔΕΙΞΕΩΝ **RO** PREZENTAREA ALERTELOR **AR** دليل زر التشغيل

VERTUO NEXT / VERTUO POP

	0		1"		2"	
1						
2						
3				...		
4				...		
5						...
6						...
7						...
8						
9						...
10						... 10"
11						
12						

## 1 No light on the button: Machine OFF

**FR** Aucun voyant allumé sur le bouton : machine éteinte **DE** Knopf ist nicht beleuchtet: Maschine ist AUS **IT** Nessuna luce sul pulsante: macchina spenta **ES** El botón no está iluminado: La máquina está apagada **PT** Botão sem luz: Máquina desligada **PL** Brak podświetlenia przycisku: Ekspres jest WYŁĄCZONY **RU** Индикатор не горит: Кофемашина выключена **NL** Het lampje op de knop brandt niet: Machine is uitgeschakeld **DA** Ingen lys i knappen: Maskinen er slukket **NO** Knappen lyser ikke: Maskinen er AVSLÅTT **SV** Inget ljus runt knappen: Maskin AV **FI** Kahvipainikkeessa ei ole valoa: kahvikone on OFF-tilassa **CS** Tlačítko nesvíí: přístroj je vypnutý **SK** Tlačidlo nesvieti: prístroj je vypnutý **HU** A gomb nem világít: Gép kikapcsolva **EL** Η φωτεινή ένδειξη είναι σβηστή: Η μηχανή είναι απενεργοποιημένη **RO** Butonul nu este luminat: Aparatul este OPRIT **AR** ضوء الزر مطفأ: الماكينة مطفأة

## 2 Steady white illuminated button: Ready mode

**FR** Voyant blanc allumé fixe : machine prête **DE** Knopf leuchtet konstant weiß: Maschine ist bereit **IT** Pulsante illuminato con luce bianca fissa: modalità Macchina Pronta **ES** El botón está iluminado con una luz blanca fija: La máquina está lista **PT** Botão com luz branca fixa: Máquina preparada **PL** Stałe, białe podświetlenie przycisku: Tryb gotowości **RU** Индикатор горит белым цветом: кофемашина готова к использованию **NL** Constant wit verlichte knop: Klaar voor gebruik **DA** Konstant hvidt lys i knappen: Maskinen er klar **NO** Knappen lyser hvitt og stabilt: Klarmodus **SV** Stabil vit upplyst knapp: Klarläge **FI** Tasaisesti palava valkoinen valo: valmiustila **CS** Tlačítko podsvícené stálým bílým světlem: přístroj připraven k použití **SK** Tlačidlo podsvietené stálym bielym svetlom: prístroj je pripravený na použitie **HU** Folyamatosan féhéren világító gomb: Készletéi mód **EL** Η φωτεινή ένδειξη ανάβει σταθερά με λευκό χρώμα: λειτουργία ετοιμότητας **RO** Butonul iluminnează alb: gata de folosire **AR** ضوء الزر أبيض مستمر: وضع الاستعداد

## 3 White regular blinking: once/second: Coffee preparation > see point 6\*

**FR** Voyant blanc avec clignotement régulier : une fois/seconde : préparation du café > voir point 6\* **DE** Regelmäßiges weißes Blinken: Ein Mal/Sekunde: Kaffeezubereitung > Siehe Punkt 6\* **IT** Luce bianca che lampeggia regolarmente: una volta al secondo: preparazione del caffè > vedere punto 6\* **ES** Luz blanca intermitente a ritmo regular (una vez por segundo): Preparación del café > ver punto 6\* **PT** Piscar regular a branco: uma vez por segundo: preparação de café > veja o ponto 6\* **PL** Białe regularne mruganie: raz na sekundę: Przygotowywanie kawy > patrz punkt 6\* **RU** Индикатор мигает белым цветом (1р. в сек): Приготовление кофе > см. п.6\* **NL** Wit lampje knippert regelmatig: 1 keer/seconde: Koffiebereiding > zie punt 6\* **DA** Hvidt lys blinker: Et blink pr. Sekund: Kaffetilberedelse > se punkt 6\* **NO** Hvitt regelmessig blinking: en gang/sekund: Kaffetilberedelse > se punkt 6\* **SV** Vitt regelbundet blinkande ljus: en gång/sekund: Kaffeförberedelse > se punkt 6\* **FI** Valkoinen merkivalo vilkkuu säännöllisesti kerran sekunnissa: kahvin valmistus on meneillään > katso kohta 6\* **CS** Tlačítko pravidelně bliká bíle: jednou za vteřinu – připravuje se káva > viz bod 6\* **SK** Tlačidlo pravidelne bliká na bielo: raz za sekundu – pripravuje sa káva > pozri bod 6\* **HU** Fehér, egyenletes villogás másodpercenként egyszer...: Kávékészítés > lásd a 6. pontban. **EL** Η φωτεινή ένδειξη αναβοσβήνει σταθερά με λευκό χρώμα: μία φορά/δευτ.: Παρασκευή καφέ > Δείτε το σημείο 6\* **RO** Butonul clipește alb: o dată pe secundă: Cafeaua se prepară > citiți punctul 6\* **AR** وميض أبيض منتظم: ومضة في الثانية: تحضير القهوة > راجع النقطة \*

## 4 Orange light blinking quickly: twice/second: Cleaning mode > see point 6\*

**FR** Voyant orange avec clignotement rapide : deux fois/seconde : mode nettoyage > voir point 6\* **DE** Schnelles oranges Blinken: Zwei Mal/Sekunde: Reinigungsmodus > Siehe Punkt 6\* **IT** Luce arancione che lampeggia rapidamente: due volte al secondo: modalità di pulizia > vedere punto 6\* **ES** Luz naranja intermitente a ritmo rápido (dos veces por segundo): Modo de limpieza > ver punto 6\* **PT** Piscar rápido a luz laranja: duas vezes por segundo: preparação de café > veja o ponto 6\* **PL** Szybko migające pomarańczowe światło: dwa razy na sekundę: Tryb czyszczenia > patrz punkt 6\* **RU** Индикатор быстро мигает оранжевым (2р. в сек.): Режим очистки > см. п.6\* **NL** Oranje lampje knippert twee keer/seconde: Reinigingsmodus > zie punt 6\* **DA** Orange lys blinker hurtigt: To blink pr. Sekund: Rengøring > se punkt 6\* **NO** Oransje lys blinker raskt: to ganger/sekund: Rengjøringsmodus > se punkt 6\* **SV** Orange snabbt blinkande ljus: två gånger/sekund: Rengöringsläge > se punkt 6\* **FI** Oranssi merkivalo vilkkuu nopeasti kahdesti sekunnissa: puhdistustila > katso kohta 6\* **CS** Tlačítko bliká oranžově: dvakrát za vteřinu – přístroj se čistí > viz bod 6\* **SK** Tlačidlo bliká na oranžovo: dvakrát za sekundu – prístroj sa čistí > pozri bod 6\* **HU** Narancs színű, gyors villogás másodpercenként kétszer...: Tisztítási mód > lásd a 6. pontban. **EL** Η φωτεινή ένδειξη αναβοσβήνει γρήγορα με πορτοκαλί χρώμα: δύο φορές/δευτ.: λειτουργία καθαρισμού > Δείτε το σημείο 6\* **RO** Lumină portocalie care clipește rapid: de două ori pe secundă: Mod de curățare > citiți punctul 6\* **AR** ضوء برتقالي يومض بسرعة: ومضتان في الثانية: وضع التنظيف > راجع النقطة \*

## 5 Orange light blinking rapidly: three times/second: Descaling/Emptying > see point 6\*

**FR** Voyant orange avec clignotement rapide : trois fois/seconde : détartrage/vidange > voir point 6\* **DE** Sehr schnelles oranges Blinken: Drei Mal/Sekunde: Entkalkung/Entleerung > Siehe Punkt 6\* **IT** Luce arancione che lampeggia rapidamente: tre volte al secondo: modalità decalcificazione/svuotamento > vedere punto 6\* **ES** Luz naranja intermitente a ritmo más rápido (tres veces por segundo): Descalcificación/vaciado > ver punto 6\* **PT** Piscar muito rápido a luz laranja: três vezes por

segundo: descalcificação/esvaziamento de sistema > veja o ponto 6\* **PL** Szybko migające pomarańczowe światło: trzy razy na sekundę: Odkamienianie/Opróżnianie > patrz punkt 6\* **RU** Индикатор очень быстро мигает оранжевым (Зр. в сек.): Режим очистки от накипи/Опустошение > см. п.6\* **NL** Oranje lampje knippert drie keer/seconde: Ontkalking/Leegmaken > zie punt 6\* **DA** Orange lys blinker meget hurtigt : Tre blink pr. Sekund: Afkalking/tømning af vand > se punkt 6\* **NO** Oransje lys blinker raskt: tre ganger/sekund: Avkalking/Tømming > se punkt 6\* **SV** Orange snabbt blinkande ljus: tre gånger/sekund: Avkalkning/Tömnng > se punkt 6\* **FI** Oranssi merkivallo vilkkuu tiheään kolmesti sekunnissa: kalkinpoisto/tyhjennys > katso kohta 6\* **CS** Tlačítko rychle bliká oranžově: třikrát za vteřinu – odvápňování/vyprázdnování > viz bod 6\* **SK** Tlačidlo rýchlo bliká na oranžovo: trikrát za sekundu – odvápnovanie/vyprázdnovanie > pozri bod 6\* **HU** Narancs színű, gyors villogás másodpercenként háromszor...: Vízkömentesítés / Ürítés mód > lásd a 6. pontban. **EL** Η φωτεινή ένδειξη αναβοσβήνει πολύ γρήγορα με πορτοκαλί χρώμα: τρεις φορές/δευτ.: Αφαλάτωση/Εκκένωση > Δείτε το σημείο 6\* **RO** Lumină portocalie care clipește rapid: de trei ori pe secundă: Decalcifiere/Golire > citiți punctul 6\*  
**AR** ضوء برتقالي يومض بسرعة: ثلاث ومضات في الثانية: إزالة الترسبات/تفريغ > راجع النقطة \*٦

## 6 White light pulsing up: lighting up to steady ON, then OFF... : Heating up > see point 7\*

**FR** Voyant blanc avec pulsation montante : le voyant s'allume lentement, reste fixe un moment, puis s'éteint... : préchauffage > voir point 7\* **DE** Pulsierendes weißes Licht: Aufleuchten zu konstant AN, dann AUS: Aufheizen > Siehe Punkt 7\* **IT** Luce bianca che pulsa: illuminazione graduale fino ad accensione fissa e completa della luce, quindi spegnimento...: riscaldamento > vedere punto 7\* **ES** Luz blanca intermitente a ritmo cada vez más rápido hasta que se hace fija y después se apaga: Calentamiento > ver punto 7\* **PT** Luz branca a piscar: acende e depois desliga... > veja o ponto 7\* **PL** Białe rozjaśniające się światło: powoli zapala się, a następnie szybko gaśnie: Podgrzewanie > patrz punkt 7\* **RU** Индикатор загорается белым цветом: горит постоянно, затем выключается: Нагрев > см. п.7\* **NL** Wit lampje pulseert: verlicht langzaam van AAN naar UIT: Voorverwarming > zie punt 7\* **DA** Hvidt lys lyser op: Lyser op til konstant ON, derefter OFF... Vvarmer op > se punkt 7\* **NO** Hvitt lyspulsering øker: lyser opp til stabil PÅ, deretter AV...: Avkjøles etter overoppheting > se punkt 7\* **SV** Vitt ljus pulserar upp: tänds upp till stadig PÅ, sedan AV: Uppvärmning > se punkt 7\* **FI** Valkoinen merkivallo sytytty vähitellen ON-tilaan, siirtyen sitten OFF-tilaan...: kahvikone kuumentee > katso kohta 7\* **CS** Nabíhající bílé světlo: postupně se rozsvítí ON, potom OFF: přístroj se nahřívá > viz bod 7\* **HU** Fényesedő fehér pulzálás: villogás készenléti jelzésig, aztán kikapcsolt jelzésig... : Felfűtés > lásd a 7. pontban. **EL** Η φωτεινή ένδειξη πάλλεται με λευκό χρώμα, ανάβοντας σταθερά και σβήνοντας ξανά...: Προθέρμανση > Δείτε το σημείο 7\* **RO** Lumină albă ce clipește: se luminează pentru PORNIRE, apoi OPRIRE...: Încălzire > citiți punctul 7\*  
**AR** ضوء أبيض ينبض: يضيء باستمرار, ثم يطفى...: إحصاء > راجع النقطة \*٧

## 7 Orange light pulsing down: fading to OFF, then ON...: Cooling down after overheating > see point 7\*

**FR** Voyant orange avec pulsation descendante : le voyant s'éteint lentement, puis se rallume... : refroidissement après une surchauffe > voir point 7\* **DE** Pulsierendes oranges Licht: Verblasst zu AUS, dann AN...: Abkühlen nach Überhitzung > Siehe Punkt 7\* **IT** Luce arancione che pulsa: spegnimento graduale della luce, quindi accensione...: raffreddamento dopo surriscaldamento > vedere punto 7\* **ES** Luz naranja intermitente a ritmo cada vez más lento hasta que se apaga y después se enciende: Enfriamiento después de un sobrecalentamiento > ver punto 7\* **PT** Luz laranja a piscar: diminui a intensidade de luz e depois acende...: arrefecimento após sobreaquecimento > veja o ponto 7\* **PL** Pomarańczowe światło ściemniająca się: powoli gaśnie, a następnie się zapala: Schładzanie po przegrzaniu > patrz punkt 7\* **RU** Индикатор горит оранжевым цветом: постепенно гаснет, затем загорается: Охлаждение после перегрева > см. п.7\* **NL** Oranje lampje pulseert: Doven van UIT naar AAN: Afkoelen na oververhitting > zie punt 7\* **DA** Orange lys blusser ned: Går over til at være OFF, derefter ON...: Køler ned efter overopphedning > se punkt 7\* **NO** Oransje lyspulsering avtar: toner ut til AV, deretter PÅ ...: Avkjøles etter overoppheting > se punkt 7\* **SV** Orange ljus pulserar ner: bleknar till AV, sedan PÅ: Avkylning efter överhettning > se punkt 7\* **FI** Valkoinen merkivallo sammuu himmentyen OFF-tilaan, siirtyen sitten ON-tilaan...: kahvikone jäähtyy ylikuumentumisen jälkeen > katso kohta 7\* **CS** Ustupující oranžové světlo: postupně ztmavně na OFF, potom se rozsvítí ON: přístroj se chladí, přehřál se > viz bod 7\* **SK** Ustupujúce oranžové svetlo: postupne stmavně na OFF, potom sa rozsvieti ON: prístroj sa chladí, prehrial sa > pozri bod 7\* **HU** Gyengülő narancs pulzálás: halványodás kikapcsolt jelzésig, majd bekapcsolt jelzésig...: Tűlfűtés utáni lehűlés > lásd a 7. pontban. **EL** Η φωτεινή ένδειξη πάλλεται με πορτοκαλί χρώμα, σβήνοντας σταδιακά και ανάβοντας ξανά...: Ψύξη μετά από υπερθέρμανση > Δείτε το σημείο 7\* **RO** Lumină portocalie ce clipește: spre OPRIRE, apoi PORNIRE...: Răcire după supraîncălzire > citiți punctul 7\*  
**AR** ضوء برتقالي ينبض بذبول: يخفت حتى يطفى, ثم يضيء...: تبريد الماكينة بعد ارتفاع درجة حرارتها > راجع النقطة \*٧

## 8 Orange light blinking rapidly twice, then long OFF...: Error > see points 7 & 8\*

**FR** Voyant orange avec double clignotement rapide, puis extinction : erreur > voir points 7 et 8\* **DE** Oranges Licht blinkt zwei Mal sehr schnell, dann lange AUS...: Fehler > Siehe Punkte 7 & 8\* **IT** Luce arancione che lampeggia due volte rapidamente, quindi si spegne ...: errore > vedere i punti 7 e 8\* **ES** Luz naranja que parpadea rápidamente dos veces y después se apaga en una pausa más larga: Error > ver puntos 7 y 8\* **PT** Piscar muito rápido a luz laranja, duas vezes e depois desliga...: erro > veja o ponto 7 & 8\* **PL** Pomarańczowe światło miga gwałtownie dwa razy, a potem gaśnie na długi czas: Błąd > patrz punkty 7 i 8\*

8\* **RU** Индикатор 2 раза быстро мигает оранжевым, затем гаснет: Ошибка > см. п.7 и 8\* **NL** Oranje lampje knippert twee keer en gaat dan uit: Fout > Zie punten 7 & 8\* **DA** Orange lys blinker hurtigt to gange, slukker derefter...: Fejl > se punkt 7 & 8\* **NO** Oransje lys blinker raskt to ganger, deretter langvarig AV...: Feil > se punkt 7 og 8\* **SV** Orange ljus blinkar snabbt två gånger, sedan lång AV: Felmeddelande > se punkt 7 & 8\* **FI** Oranssi merkkivalo vilkkuu tiehään kahdesti, siirtyen pitkään OFF-tilaan...: virhe > katso kohdat 7 & 8\* **CS** Tlačítko dvakrát rychle zablíká oranžově, potom se zobrazí OFF: chyba > viz bod 7 a 8\* **SK** Tlačidlo dvakrát rýchlo zablíká na oranžovo, potom sa zobrazí OFF: chyba > pozri body 7 a 8\* **HU** Gyors villogás kétszer narancs színnel, utána hosszú szünet...: Hiba > lásd a 7. és 8. pontokban. **EL** Η φωτεινή ένδειξη αναβοσβήνει γρήγορα με πορτοκαλί χρώμα και μετά παραμένει σβηστή για αρκετή ώρα...: Σφάλμα > Δείτε τα σημεία 7 και 8\* **RO** Lumină portocalie ce clipește rapid de două ori, apoi OPRIRE lungă...: Eroare > citiți punctele 7 și 8\*  
 \*A و V ضوء برتقالي يومض مرتين بسرعة، ثم يطفئ لبرهة طويلة... : خطأ <راجع النقطه 7 و 8\*

## 9 Orange button ON for 1,5 second, then OFF for 0.5 second...: Water tank is empty > see point 5\*

**FR** Voyant orange allumé pendant 1,5 seconde, puis éteint pendant 0,5 seconde... : réservoir d'eau vide > voir point 5\*  
**DE** Knopf leuchtet für 1,5 Sekunden orange, geht danach für 0,5 Sekunden AUS...: Wassertank ist leer > Siehe Punkt 5\*  
**IT** Tasto illuminato di luce arancione per 1,5 secondi, quindi spento per 0,5 secondi ...: il serbatoio dell'acqua è vuoto > vedere il punto 5\* **ES** El botón naranja se enciende durante 1,5 segundos y después se apaga durante 0,5 segundos: El depósito de agua está vacío > ver punto 5\* **PT** Botão laranja ligado por 1,5 segundos, depois desliga por 0,5 segundos...: Depósito de água vazio > veja o ponto 5\* **PL** Pomarańczowy przycisk podświetla się na 1,5 sekundy, a następnie gaśnie na 0,5 sekundy: Zbiornik na wodę jest pusty > patrz punkt 5\* **RU** Индикатор горит оранжевым цветом 1.5 секунды, затем гаснет на 0.5 секунды: Резервуар для воды пуст > см. п.5\* **NL** Oranje lampje is 1,5 seconde aan en vervolgens 0,5 seconde uit: Waterreservoir is leeg > zie punt 5\* **DA** Orange knap er ON i 1,5 sekunder, derefter OFF i 0,5 sekunder...: Vandtanken er tom > se punkt 5\* **NO** Oransje knapp PÅ i 1,5 sekunder, deretter AV i 0,5 sekunder ...: Vanntanken er tom > se punkt 5\* **SV** Orange knapp PÅ i 1,5 sekund, sedan AV i 0,5 sekund: Vattentank är tom > se punkt 5\* **FI** Oranssi merkkivalo ON-tilassa 1,5 sekuntia, sitten OFF-tilassa 0,5 sekuntia...: vesisäiliö on tyhjä > katso kohta 5\* **CS** Na tlačítku se na 1,5 vteřiny oranžově rozsvítí ON, potom na 0,5 vteřiny OFF: nádobna na vodu je prázdná > viz bod 5\* **SK** Na tlačidle sa na 1,5 sekundy oranžovo rozsvieti ON, potom na 0,5 sekundy OFF: nádržka na vodu je prázdna > pozri bod 5\* **HU** A gomb 1,5 másodpercig narancssárgán világít, majd 0,5 másodpercig nem...: Üres a víztartály > lásd az 5. pontban. **EL** Η φωτεινή ένδειξη παραμένει αναμμένη για 1,5 δευτ. και έπειτα σβήνει για 0,5 δευτ...: Το δοχείο νερού είναι άδειο > Δείτε το σημείο 5\* **RO** Buton portocaliu PORNIT timp de 1,5 secunde, apoi OPRIT timp de 0,5 secunde...: Rezervorul de apă este gol citiți punctul 5\*  
 \*A و ضوء برتقالي يضيء لمدة 1,0 ثانية ثم يطفئ لمدة 0,5 ثانية... : خزان الماء فارغ <راجع النقطه 5\*

## 10 Orange light blinking 5 times in 10 seconds: Reset to factory settings

**FR** Voyant orange avec clignotement à 5 reprises en 10 secondes : réinitialiser les réglages par défaut **DE** Oranges Licht blinkt 5 Mal innerhalb von 10 Sekunden: Werkseinstellungen werden wiederhergestellt **IT** Luce arancione che lampeggia 5 volte in 10 secondi: ripristinare le impostazioni di fabbrica **ES** La luz naranja parpadea 5 veces en 10 segundos: Volver a los ajustes de fábrica **PT** Piscar 5 vezes em 10 segundos, a luz laranja: repor definições de fábrica **PL** Pomarańczowe światło miga 5 razy w ciągu 10 sekund: Przywrócenie ustawień fabrycznych **RU** Оранжевый индикатор мигает 5 раз за 10 сек.: Возврат к заводским настройкам **NL** Oranje lampje knippert 5 keer in 10 seconden: De fabriekseinstellingen herstellen **DA** Orange lys blinker 5 gange på 10 sekunder: Gendan til fabriksindstillinger **NO** Oransje lys blinker 5 ganger på 10 sekunder: Gjenoppretter fabrikkinstillingene **SV** Orange ljus blinkar 5 gånger under 10 sekunder: Återställ till fabriksinställningar **FI** Oranssi merkkivalo vilkkuu viidesti 10 sekuntiin: tehdasasetusten palauttaminen **CS** Tlačítko zablíká oranžově pětkrát za 10 vteřin: návrat do továrního nastavení **SK** Tlačidlo zablíká na oranžovo päťkrát za 10 sekúnd: návrat do výrobného nastavenia **HU** 10 másodperc alatt 5-ször narancs színnel felvillanó gomb: Gyári értékek visszaállítása **EL** Η φωτεινή ένδειξη αναβοσβήνει με πορτοκαλί χρώμα 5 φορές σε 10 δευτερόλεπτα: Επαναφορά εργοστασιακών ρυθμίσεων **RO** Lumină portocalie ce clipește de 5 ori în 10 secunde: Resetare la setările din fabrică **AR** ضوء برتقالي يومض 5 مرات خلال 10 ثوان: استعادة إعدادات المصنع

## 11 Orange and white light alternately blinking 3 times and then steady on: Descaling alert > see point 11\*

**FR** Voyant orange et blanc avec clignotement par intermittence à 3 reprises, puis voyant allumé fixe : alerte détartrage > voir point 11\* **DE** Oranges und weißes Licht blinken abwechselnd 3 Mal, danach konstant an: Entkalkungsalarm > Siehe Punkt 11\* **IT** Luce arancione e bianca che lampeggia alternativamente 3 volte e poi si accende in maniera fissa: avviso di decalcificazione > vedere punto 11\* **ES** Las luces naranja y blanca parpadean alternativamente 3 veces y después se quedan encendidas: Aviso de decalcificación > ver punto 11\* **PT** Piscar alternado, a luz laranja e branca, 3 vezes e depois estabiliza: Alerta de decalcificação > veja o ponto 11\* **PL** Pomarańczowe i białe światło migają na przemian 3 razy, a następnie zapalają się na stałe: Powiadomienie o odkalkowaniu > patrz punkt 11\* **RU** Индикатор попеременно мигает оранжевым и белым цветом 3 раза, а затем горит постоянно: требуется очистка от накипи > см. п.11\* **NL** Lampje knippert 3 keer oranje en wit, en brandt dan onafgebroken: Ontkalkingsmelding > zie punt 11\* **DA** Orange og hvidt lys blinker skiftevis 3 gange og lyser derefter konstant: Afkalkningsalarm > se punkt 11\* **NO** Oransje og hvitt lys blinker vekselvis 3 ganger og deretter konstant på: Avkalkningsvarsel > se punkt 11\* **SV** Orange

och vitt ljus blinkar växelvis 3 gånger och sedan stadigt på: Avkalkningsvarning > se punkt 11\* **FI** Oranssi ja valkoinen merkkivalo vilkkuvat vuorotellen kolmesti ja palavat sitten tasaisesti: kalkinpoistomuistutus > katso kohta 11\* **CS** Trikrát střídavě zablíká oranžové a bílé světlo a pak svítí ON: přístroj potřebuje odvápnit > viz bod 11\* **SK** Trikrát striedavo zablíká oranžové a biele svetlo a potom svieti ON: prístroj potrebuje odvápnit > pozri bod 11\* **HU** Narancs és fehér fény villog felváltva 3-szor, majd folyamatosan bekapcsolat jelzés: Vízkörmentesítési figyelmeztetés > lásd a 11. pontban **EL** Η φωτεινή ένδειξη αναβοσβήνει εναλλάξ με πορτοκαλί και λευκό χρώμα 3 φορές και μετά παραμένει σταθερά αναμμένη: Ειδοποίηση αφαλάτωσης > Δείτε το σημείο 11\* **RO** Lumini portocalie și albă ce clipește alternativ de 3 ori și apoi se fixează: Alertă de decalcifiere > citiți punctul 11\*  
 \* 1 | ضوء برتقالي وأبيض يومضان بالتناوب 3 مرات ثم باستمرار: تنبيه لإزالة الترسبات < راجع النقطة 11\* **AR**

## 12 White light blinking twice/second: Software update

**FR** Voyant blanc avec clignotement deux fois/seconde : mise à jour logicielle **DE** Weißes Licht blinkt 2 Mal/Sekunde: Software-Update **IT** Luce bianca che lampeggia due volte al secondo: aggiornamento software **ES** Luz blanca intermitente (dos veces por segundo): Actualización de software **PT** Piscar com luz branca: duas vezes por segundo: atualização de Software **PL** Białe światło mrugające dwa razy na sekundę: Aktualizacja oprogramowania **RU** Индикатор мигает белым цветом (2р. в сек.): Обновление программного обеспечения **NL** Wit lampje knippert twee keer/seconde: Software-update **DA** Hvidt lys blinker to gange pr. sekund: Opdatering af software **NO** Hvitt lys blinker to ganger/sekund: Programvareoppdatering **SV** Vitt ljus blinkar två gånger/sekund: Mjukvaruuppdatering **FI** Valkoinen merkkivalo vilkkuu kahdesti sekunnissa: käyttöjärjestelmän päivitys **CS** Tlačítko bliká bíle dvakrát za vteřinu: update softwaru **SK** Tlačidlo bliká na bielo dvakrát za sekundu: update softwaru **HU** Másodpercenként kétszer fehérén villogó fény: Software frissítés **EL** Η φωτεινή ένδειξη αναβοσβήνει με λευκό χρώμα δύο φορές/δευτ.: Ενημέρωση λογισμικού **RO** Lumină albă ce clipește de două ori/a doua: Actualizarea software-ului **AR** ضوء أبيض يومض مرتان في الثانية: تحديث النظام

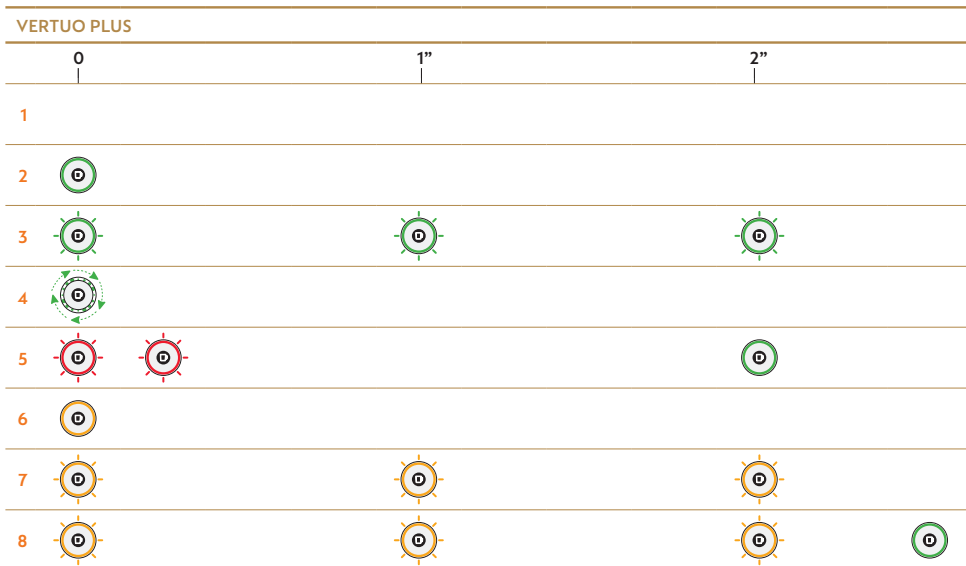

## 1 No light on the button: Machine OFF > see point 1\*

**FR** Aucun voyant allumé sur le bouton : machine éteinte > voir point 1\* **DE** Knopf ist unbeleuchtet: Maschine ist AUS > Siehe Punkt 1\* **IT** Nessuna luce sul pulsante: macchina spenta > vedere punto 1\* **ES** El botón no está iluminado: La máquina está apagada > ver punto 1\* **PT** Botão sem luz: Máquina desligada > veja os pontos 1\* **PL** Brak podświetlenia przycisku: Ekspres jest WYŁĄCZONY > patrz punkt 1\* **RU** Индикатор не горит: Кофемашина выключена > см. п.1 **NL** De knop is niet verlicht: Machine is uitgeschakeld > zie punt 1\* **DA** Intet lys i knappen: Maskinen er OFF > se punkt 1\* **NO** Knappen lyser ikke: Maskinen er AVSLÅTT > se punkt 1\* **SV** Inget ljus runt knappen: Maskin AV > se punkt 1\*

**FI** Kahvipainikkeessa ei ole valoa: kahvikone on pois päältä > katso kohta 1\* **CS** Tlačítko nesvíti: přístroj je vypnutý > viz bod 1\* **SK** Tlačidlo nesvieti: prístroj je vypnutý > pozri bod 1\* **HU** A gomb nem világít: a gép ki van kapcsolva > lásd az 1. pontban **EL** Η φωτεινή ένδειξη είναι σβηστή: Η μηχανή είναι απενεργοποιημένη > Δείτε το σημείο 1\* **RO** Butonul nu este luminat: Aparatul este OPRIT > citiți punctul 1\* \* **AR** ضوء الزر مطفأ: الماكينة مطفأة > راجع النقطة 1\*

## 2 Steady light GREEN: Ready mode

**FR** Voyant VERT fixe : machine prête **DE** Konstantes grünes Licht: Maschine ist bereit **IT** Luce fissa VERDE: modalità Macchina Pronta **ES** Luz fija VERDE: La máquina está lista **PT** Luz verde fixa: máquina pronta **PL** ZIELONE światło stałe: Tryb gotowości **RU** Индикатор горит ЗЕЛЕНЫМ: кофемашина готова к использованию **NL** Onafgebroken GROEN lampje: Klaar voor gebruik **DA** Konstant grønt lys: Klar **NO** Jevnt GRØNT lys: Klarmodus **SV** Stadigt GRÖNT ljus: Klarläge **FI** Tasaisesti palava VIHREÄ valo: valmiustila **CS** Tlačítko svítí ZELENĚ: přístroj připravený k použití **SK** Tlačidlo svieti na ZELENO: prístroj je pripravený na použitie **HU** Folyamatos zöld fény: Készletélti állapot **EL** Η φωτεινή ένδειξη είναι σταθερά αναμμένη με ΠΡΑΣΙΝΟ χρώμα: Λειτουργία ετοιμότητας **RO** Lumină fixă VERDE: Mod de pregătire **AR** ضوء أخضر باهت مستمر: وضع الاستعداد

## 3 Regular blinking GREEN: Once/second: Heating up

**FR** Voyant VERT avec clignotement régulier : une fois/seconde : préchauffage **DE** Regelmäßiges grünes Blinken: Ein Mal/Sekunde: Aufheizen **IT** Luce VERDE che lampeggia regolarmente: 1 volta al secondo: riscaldamento **ES** Luz VERDE intermitente a ritmo regular (una vez por segundo): Calentamiento **PT** Piscar regular a verde: uma vez por segundo: aquecimento **PL** ZIELONE światło regularnie migające: Raz na sekundę: Podgrzewanie **RU** Индикатор мигает ЗЕЛЕНЫМ (1 р. в сек.): Кофемашина разогревается **NL** GROEN lampje knippert regelmatig: 1 keer/seconde: Voorwarming **DA** Grønt lys blinker: En gang pr. sekund: Varmer op **NO** Jevn GRØNN blinking: Varmer opp **SV** Regelbundet GRÖNT blinkande: 1 gång/sekund: Uppvärmning **FI** VIHREÄ merkkivalo vilkkuu säännöllisesti kerran sekunnissa: kahvikone lämpenee **CS** Tlačítko pravidelně bliká ZELENĚ: jednou za vteřinu – přístroj se zahřívá **SK** Tlačidlo pravidelne bliká na ZELENO: raz za sekundu – prístroj sa zahrieva **HU** Egyenletes zöld villogás, másodpercenként egyszer: Felfűtés **EL** Η φωτεινή ένδειξη αναβοσβήνει σταθερά με ΠΡΑΣΙΝΟ χρώμα: Μία φορά/δευτ.: Προθέρμανση **RO** Clipire regulată VERDE: O dată pe secundă: Încălzire **AR** وميض أخضر منتظم: ومضة في الثانية: إجماء

## 4 Fast rotation GREEN: Coffee preparation

**FR** Voyant vert avec rotation : préparation du café **DE** Schnell rotierendes Grün: Kaffeezubereitung **IT** Luce VERDE con rotazione rapida: preparazione del caffè **ES** Luz VERDE que gira rápidamente: Preparación del café **PT** Rotação rápida da luz verde: preparação de café **PL** Szybko zmieniające się zielone: Przygotowanie kawy **RU** Индикатор быстро вращается ЗЕЛЕНЫМ: Приготовление кофе **NL** GROEN lampje knippert snel: Koffiebereiding **DA** Hurtig roterende grøn: Kaffebrygning **NO** Raskt grønt roterende lys: Kaffetilberedelse **SV** Snabbt grönt roterande ljus: Kaffeförberedelse **FI** VIHREÄ merkkivalo palaa nopeasti kiertäen **CS** Kolem tlačítka krouží ZELENĚ světlo: připravuje se káva **SK** Okolo tlačidla krúži ZELENĚ svetlo: pripravuje sa káva **HU** Gyorsan körbefutó zöld fény: kávékészítés **EL** Η φωτεινή ένδειξη αναβοσβήνει γρήγορα με πράσινο χρώμα: Παρασκευή καφέ **RO** Rotație rapidă Verde: Pregătirea cafelei **AR** ضوء أخضر بتناوب سريع: تحضير القهوة

## 5 Blink two times and then back to steady GREEN: Water tank is empty or capsule missing

**FR** Voyant avec clignotement à deux reprises, puis voyant VERT fixe : réservoir d'eau vide ou capsule manquante **DE** Zweimaliges Blinken und dann konstantes Grün: Wassertank ist leer oder es ist keine Kapsel eingelegt **IT** Luce VERDE che lampeggia due volte e diventa fissa: serbatoio dell'acqua vuoto o capsula mancante **ES** La luz VERDE parpadea dos veces y después se queda encendida: El depósito de agua está vacío o no se ha introducido una cápsula **PT** Piscar duas vezes e depois fica com luz verde fixa: depósito de água vazio ou cesto de cápsulas em falta **PL** Dwukrotne mignięcie, a następnie stałe światło ZIELONE: Zbiornik na wodę jest pusty lub brakuje kapsułki **RU** Индикатор мигает 2 раза и затем горит ЗЕЛЕНЫМ: Резервуар для воды пуст или отсутствует капсула **NL** Twee keer knipperen en dan weer onafgebroken GROEN: Waterreservoir is leeg of er zit geen capsule in de machine **DA** Blinker to gange og går derefter kontant grøn: Vandtanken er tom eller der mangler en kaffekapsel **NO** Blinker to ganger og deretter tilbake til konstant GRØNT lys: Vanntanken er tom eller mangler mangler **SV** Blinkar 2 gånger och sedan tillbaka till stadigt GRÖNT ljus: Vattentank är tom eller saknas kapsel **FI** Merkkivalo vilkkuu kahdesti ja vaihtuu sitten tasaisesti palavaksi VIHREÄKSI valoksi: vesisäiliö on tyhjä tai kahvikapseli puuttuu **CS** Tlačítko dvakrát zabliká a pak svítí ZELENĚ: buď je prázdná nádoba na vodu, nebo není vložena kapsle **SK** Tlačidlo dvakrát zabliká a potom svieti na ZELENO: buď je prázdná nádržka na vodu alebo nie je vložená kapsula **HU** Két villogás, aztán folyamatosan zöld fény: Üres a víztartály, vagy nincs bent kapszula **EL** Η φωτεινή ένδειξη αναβοσβήνει δύο φορές και έπειτα παραμένει σταθερά αναμμένη με ΠΡΑΣΙΝΟ χρώμα: Το δοχείο νερού είναι άδειο ή δεν υπάρχει κάψουλα **RO** Clipește de două ori și apoi revine la VERDE fix: Rezervorul de apă este gol sau lipsește capsula **AR** ضوء أخضر مستمر يومض مرتين ثم يعود للاستمرار: خزان الماء فارغ أو لا توجد كبسولة

## 6 Steady light ORANGE: Entering Special Functions menu

**FR** Voyant ORANGE fixe : accès au menu Fonctions spéciales **DE** Konstantes oranges Licht: Menü "Spezialfunktionen"  
**IT** Luce fissa ARANCIONE: accesso al menu Funzioni speciali **ES** Luz fija NARANJA: Accediendo al menú de funciones especiales **PT** Luz lanarja fixa: a entrar no menu de Funções Especiais **PL** POMARAŃCZOWE światło stałe: Wejście do menu funkcji specjalnych **RU** Индикатор горит ОРАНЖЕБЫМ: Вход в Дополнительное меню **NL** Onafgebroken ORANJE lampje: Toegang tot het menu 'Speciale Functies' **DA** Konstant orange lys: Går ind på menuen for specielle funktioner **NO** Knappen lyser ORANSJE og stabil: Åpner menyen for spesielle funksjoner **SV** Stadigt ORANGE ljus: Öppnar menyen för Specialfunktioner **FI** Tasaisesti palava ORANSSI valo: erityistoiminnot-valikkoon siirtyminen **CS** Tlačítka svítí ORANŽOVĚ: nabíhá menu Speciálních funkcí **SK** Tlačidlo svieti na ORANŽOVO: nabieha menu Špeciálnych funkcií **HU** Folyamatos narancs fény: Belépés a speciális funkciók menübe **EL** Η φωτεινή ένδειξη είναι σταθερά αναμμένη με ΠΟΡΤΟΚΑΛΙ χρώμα: Είσοδος στο μενού ειδικών λειτουργιών **RO** Lumină fixă PORTOCALIE: Intrare în meniul de Funcții speciale ضوء برتقالي باهت مستمر: دخول قائمة الوظائف الخاصة **AR**

## 7 Regular blinking ORANGE: Once/second: Special Function is running

**FR** Voyant ORANGE avec clignotement régulier : une fois/seconde : menu Fonctions spéciales activé **DE** Regelmäßiges oranges Blinken: Ein Mal/Sekunde: Spezialfunktion wird ausgeführt **IT** Luce ARANCIONE che lampeggia regolarmente: 1 volta al secondo: la funzione speciale è in esecuzione **ES** Luz NARANJA intermitente a ritmo regular (una vez por segundo): La función especial se está ejecutando **PT** Picar a luz lanarja regular: uma vez por segundo: Funções Especiais em execução **PL** POMARAŃCZOWE światło regularnie migające: Raz na sekundę: Funkcja specjalna jest uruchomiona **RU** Индикатор мигает ОРАНЖЕБЫМ (1р. в сек.): Режим специальных настроек активирован **NL** ORANJE lampje knippert regelmatig: 1 keer/seconde: Speciale Functie is ingeschakeld **DA** Orange blink: En gang pr. sekund: specialfunktionen er i gang **NO** Jevnlig ORANSJE blinkning: en/sekund: Spesialfunksjon kjører **SV** Regelbundet ORANGE blinkande ljus: 1 gång/sekund: Specialfunktionen körs **FI** ORANSSI merkkivalo vilkku säännöllisesti kerran sekunnissa: erityistoiminto on käynnissä **CS** Tlačítka pravidelně bliká ORANŽOVĚ: jednou za vteřinu – jste v menu Speciálních funkcí **SK** Tlačidlo pravidelne bliká na ORANŽOVO: raz za sekundu – ste v menu Špeciálnych funkcií **HU** Egyenletes narancs villogás, másodpercenként egyszor: Speciális funkció fut **EL** Η φωτεινή ένδειξη αναβοσβήνει σταθερά με ΠΟΡΤΟΚΑΛΙ χρώμα: Μία φορά/δευτ.: Εκτέλεση ειδικής λειτουργίας **RO** Clipire regulată PORTOCALIE: O dată pe secundă: O Funcție specială este în curs de activare **AR** وميض برتقالي منتظم: ومضة في الثانية: وظيفة خاصة تعمل

## 8 Blink three times ORANGE within 3 seconds and then back to steady GREEN: Reset to factory settings has been completed

**FR** Voyant ORANGE avec clignotement à trois reprises en 3 secondes, puis voyant VERT fixe : réinitialisation des réglages par défaut terminée **DE** Dreimaliges oranges Blinken innerhalb von 3 Sekunden, dann konstant Grün: Werkseinstellungen wurden wiederhergestellt **IT** Luce ARANCIONE che lampeggia tre volte in 3 secondi, quindi diventa VERDE fissa: il ripristino delle impostazioni di fabbrica è stato completato **ES** La luz parpadea tres veces en NARANJA durante 3 segundos y después se queda encendida en VERDE: Se ha completado el restablecimiento de los ajustes de fábrica **PT** Picar a luz lanarja três vezes em 3 segundos e depois volta para a luz verde fixa: Definições de fábrica repostas **PL** Trzykrotne mignięcie POMARAŃCZOWEGO światła w ciągu 3 sekund, a następnie powrót do stałego światła ZIELONEGO: Przywrócenie ustawień fabrycznych zostało zakończone **RU** Индикатор мигает ОРАНЖЕБЫМ 3 раза в течение 3 секунд и затем горит ЗЕЛЕНЫМ: Восстановление заводских настроек завершено **NL** ORANJE lampje knippert drie keer binnen 3 seconden en dan weer onafgebroken GROEN: De fabriekinstellingen zijn hersteld **DA** Blinker orange 3 gange inden for 3 sekunder, herefter går det tilbage til at være konstant grøn: Gendannelse af fabriksindstillinger er færdig **NO** ORANSJE lys blinker tre ganger innen 3 sekunder og tilbake til konstant grønt GRØNT lys: Tilbakestilling til fabrikkinnstillinger er fullført **SV** Blinkar ORANGE 3 gånger inom 3 sekunder och sedan tillbaka till stadigt GRÖNT ljus: Fabriksåterställning har slutförts. **FI** ORANSSI merkkivalo vilkku kolmesti kolmessa sekunnissa ja vaihtuu sitten tasaisesti palavaksi VIHREÄKSI valoksi: tehdasasetusten palauttaminen on suoritettu **CS** Tlačítka třikrát během tří vteřin zablíká na ORANŽOVĚ a pak svítí ZELENĚ: návrat do továrního nastavení dokončen **SK** Tlačidlo trikrát počas troch sekúnd zablíká na ORANŽOVO a potom svieti na ZELENO: návrat do výrobného nastavenia dokončený **HU** Háromszori narancs villogás, majd vissza folyamatos zöld fényre: Gyári visszaállítás megtörtént. **EL** Η φωτεινή ένδειξη αναβοσβήνει τρεις φορές σε 3 δευτερόλεπτα με ΠΟΡΤΟΚΑΛΙ χρώμα και έπειτα παραμένει σταθερά αναμμένη με ΠΡΑΣΙΝΟ χρώμα: Η επαναφορά των εργοστασιακών ρυθμίσεων έχει ολοκληρωθεί **RO** Clipșește de trei ori PORTOCALIU în 3 secunde și apoi revine la VERDE fix: Resetarea la setările din fabrică a fost finalizată **AR** ضوء برتقالي يومض ثلاث مرات خلال 3 ثوان ثم يعود للأخضر المستمر: اكتملت استعادة إعدادات المصنع

# 11 TROUBLESHOOTING



**FR** PANNES **DE** FEHLERBEHEBUNG **IT** RISOLUZIONE PROBLEMI  
**ES** RESOLUCIÓN DE PROBLEMAS **PT** RESOLUÇÃO DE PROBLEMAS  
**CS** ŘEŠENÍ PROBLÉMŮ **PL** ROZWIĄZYWANIE PROBLEMÓW  
**RU** УСТРАНЕНИЕ НЕИСПРАВНОСТЕЙ **NL** PROBLEMEN  
**OPLOSSEN** **DA** FEJLFINDING **NO** FEILSØKING **SV** FELSÖKNING  
**FI** VIANMÄÄRITYS **CS** ŘEŠENÍ PROBLÉMŮ **SK** RIEŠENIE  
**PROBLÉMOV** **HU** HIBAELHÁRÍTÁS **EL** ΑΝΤΙΜΕΤΩΠΙΣΗ  
**ΠΡΟΒΛΗΜΑΤΩΝ** **RO** DEPANARE **استكشاف الأخطاء وإصلاحها** **AR**

**EN**

## VERTUO NEXT / VERTUO POP / VERTUO PLUS

<p><b>1 No light on the button.</b></p>	<ul style="list-style-type: none"> <li>• The machine has turned OFF automatically; push the button or "UNLOCK" the machine.</li> <li>• Check the mains, plug, voltage, and fuse.</li> </ul>
<p><b>2 No coffee, no water.</b></p>	<ul style="list-style-type: none"> <li>• Check that the water tank is filled.</li> <li>• Check that a fresh capsule is inserted in correct position, that the handle is properly locked and push the button to start.</li> <li>• Descale if necessary.</li> <li>• Open the machine head and let the capsule be ejected. Then perform a cleaning as per cleaning section.</li> </ul>
<p><b>3 Coffee is not hot enough.</b></p>	<ul style="list-style-type: none"> <li>• Preheat cup with hot drinking water from the tap.</li> <li>• Descale if necessary.</li> </ul>
<p><b>4 Leakage or unusual coffee flow.</b></p>	<ul style="list-style-type: none"> <li>• Check that the water tank is well positioned.</li> </ul>
<p><b>5 Machine turns to "OFF mode".</b></p>	<ul style="list-style-type: none"> <li>• To save energy the machine will turn off after 2 minutes of non-use.</li> <li>• See paragraph on "Energy Saving Concept".</li> </ul>
<p><b>6 Coffee grounds in the cup.</b></p>	<ul style="list-style-type: none"> <li>• Perform the cleaning procedure twice.</li> <li>• See paragraph on "Cleaning".</li> </ul>

## VERTUO NEXT / VERTUO POP

<p><b>7 The machine doesn't start and has light steady on. If blinking, see next points.</b></p>	<ul style="list-style-type: none"> <li>• Check that handle is properly locked.</li> <li>• If you want to brew a Coffee or Espresso, check that a fresh capsule is inserted in correct position, that the handle is properly locked and push the button to start.</li> <li>• If you are cleaning, descaling or emptying the system, check that no capsule is inserted then close, lock the machine and push the button to start one of these operations.</li> </ul>
<p><b>8 The machine doesn't start and light blinks alternately; 1 blink and 1 pause.</b></p>	<ul style="list-style-type: none"> <li>• Fill the water tank and push button to start.</li> <li>• Check that handle is properly locked.</li> </ul>



<p><b>9</b> Light blinks while machine is running.</p>	<ul style="list-style-type: none"> <li>• If coffee is flowing normally, this indicates the machine is working properly.</li> <li>• If only water is flowing, the machine is executing a user request for either cleaning, descaling or emptying the system. Refer to the corresponding paragraph in this user manual.</li> <li>• Turn the machine to "OFF mode" by pushing the button for 3 seconds and then push it again to turn the machine ON. Now wait approximately 20 minutes to allow the machine to cool down after extensive use.</li> </ul>
<p><b>10</b> Light blinks and machine is not running.</p>	<ul style="list-style-type: none"> <li>• It will take some time before the coffee flow comes out (due to barcode reading and pre-wetting the coffee).</li> <li>• Check that a fresh capsule is inserted in correct position, that the handle is properly locked and push the button to start.</li> <li>• Fill the water tank and push button to start.</li> <li>• Turn the machine to "OFF mode" by pushing the button for 3 seconds and then push it again to turn the machine ON. Now wait approximately 20 minutes to allow the machine to cool down after extensive use.</li> </ul>
<p><b>11</b> Light blinks alternately 2 blinks and 1 pause continuously. Machine is not running.</p>	<ul style="list-style-type: none"> <li>• During regular Coffee/Espresso preparation: 1) Unlock the handle and open the machine head to check that a fresh undamaged capsule is inserted in the correct position. 2) Check that the handle is in "LOCKED" position. 3) Check that the water tank is filled.</li> <li>• During Descaling, Emptying and Cleaning: 1) Check that capsule is ejected. 2) Check that the handle is in "LOCKED" position.</li> <li>• During Programming Volume: 1) Check if a capsule has been well inserted. 2) Please refer to the corresponding chapter.</li> <li>• If problem persists:             <ol style="list-style-type: none"> <li>1. Unlock the handle and open machine head.</li> <li>2. Replace capsule (if needed).</li> <li>3. Disconnect powercord from the outlet and plug the machine back into outlet after 10 seconds.</li> <li>4. Close the head and press the button to turn ON and press again to start brewing. If problem persists, call <b>Nespresso</b>.</li> </ol> </li> </ul>
<p><b>12</b> Light alternately blinking 3 times and then steady on.</p>	<ul style="list-style-type: none"> <li>• Descaling needed: machine can be operated when alert appears only a few times after this alert before descaling becomes necessary.</li> </ul>

## VERTUO PLUS

<p><b>7b</b> Coffee leakage.</p>	<ul style="list-style-type: none"> <li>• Open the machine head and let the capsule be ejected. Then perform a cleaning.</li> <li>• Empty and clean the cup support.</li> <li>• Descale if necessary.</li> <li>• If problem persists, call the <b>Nespresso Club</b>.</li> </ul>
----------------------------------	---

FR

## VERTUO NEXT / VERTUO POP / VERTUO PLUS

<p><b>1</b> Aucun voyant n'est allumé sur le bouton.</p>	<ul style="list-style-type: none"> <li>• La machine s'est éteinte automatiquement ; appuyez sur le bouton ou déverrouillez la machine.</li> <li>• Vérifiez l'alimentation secteur, la prise, la tension et le fusible.</li> </ul>
<p><b>2</b> Le café et l'eau ne s'écoulent pas.</p>	<ul style="list-style-type: none"> <li>• Vérifiez que le réservoir d'eau est rempli.</li> <li>• Vérifiez qu'une capsule neuve est correctement insérée et que la poignée est bien verrouillée. Appuyez sur le bouton pour démarrer la préparation du café.</li> <li>• Procédez au détartrage de la machine si nécessaire.</li> <li>• Ouvrez la partie supérieure de la machine ; la capsule est éjectée automatiquement. Lancez ensuite la procédure de nettoyage conformément aux instructions figurant à la section « Nettoyage » du présent guide.</li> </ul>

3 <b>Le café n'est pas assez chaud.</b>	<ul style="list-style-type: none"> <li>• Préchauffez la tasse avec de l'eau chaude du robinet.</li> <li>• Procédez au détartrage de la machine si nécessaire.</li> </ul>
4 <b>Il y a une fuite ou le café s'écoule de façon inhabituelle.</b>	<ul style="list-style-type: none"> <li>• Vérifiez que le réservoir d'eau est correctement positionné.</li> </ul>
5 <b>La machine s'éteint.</b>	<ul style="list-style-type: none"> <li>• Dans un souci d'économie d'énergie, la machine s'éteint après 2 minutes de non-utilisation.</li> <li>• Consultez la section « Économie d'énergie ».</li> </ul>
6 <b>Marc de café dans la tasse.</b>	<ul style="list-style-type: none"> <li>• Lancez la procédure de nettoyage deux fois de suite.</li> <li>• Consultez la section intitulée « Nettoyage ».</li> </ul>

## VERTUO NEXT / VERTUO POP

7 <b>La machine ne fonctionne pas et le voyant « ON » reste allumé. Si le voyant clignote, voir les points suivants.</b>	<ul style="list-style-type: none"> <li>• Vérifiez que la poignée est correctement verrouillée.</li> <li>• Si vous voulez préparer un café, vérifiez qu'une capsule neuve est correctement insérée et que la poignée est bien verrouillée. Appuyez sur le bouton pour démarrer la préparation du café.</li> <li>• Si vous souhaitez lancer une procédure de nettoyage, de détartrage ou de vidange, vérifiez que le compartiment à capsules est vide, fermez et verrouillez la machine, puis appuyez sur le bouton pour lancer l'une de ces procédures.</li> </ul>
8 <b>La machine ne fonctionne pas et le voyant clignote de façon intermittente ; un clignotement, puis une pause.</b>	<ul style="list-style-type: none"> <li>• Remplissez le réservoir d'eau et appuyez sur le bouton.</li> <li>• Vérifiez que la poignée est correctement verrouillée.</li> </ul>
9 <b>Le voyant clignote pendant que la machine fonctionne.</b>	<ul style="list-style-type: none"> <li>• Si le café coule normalement, la machine fonctionne bien.</li> <li>• Si la machine n'expulse que de l'eau, elle effectue un nettoyage, un détartrage ou une vidange, selon la demande de l'utilisateur. Reportez-vous au chapitre correspondant dans ce guide de l'utilisateur.</li> <li>• Éteignez la machine en appuyant sur le bouton pendant 3 secondes, puis appuyez de nouveau dessus pour remettre la machine sous tension. Après une utilisation prolongée, laissez la machine refroidir pendant environ 20 minutes.</li> </ul>
10 <b>Le voyant clignote alors que la machine ne fonctionne pas.</b>	<ul style="list-style-type: none"> <li>• Un temps d'attente est nécessaire avant l'écoulement du café (en raison de la lecture du code-barres et du prémouillage du café).</li> <li>• Vérifiez qu'une capsule neuve est correctement insérée et que la poignée est bien verrouillée. Appuyez sur le bouton pour démarrer la préparation du café.</li> <li>• Remplissez le réservoir d'eau et appuyez sur le bouton.</li> <li>• Éteignez la machine en appuyant sur le bouton pendant 3 secondes, puis appuyez de nouveau dessus pour remettre la machine sous tension. Après une utilisation prolongée, laissez la machine refroidir pendant environ 20 minutes.</li> </ul>
11 <b>Le voyant clignote de façon intermittente (deux clignotements suivis d'une pause, et ainsi de suite). La machine ne fonctionne pas.</b>	<ul style="list-style-type: none"> <li>• Pendant la préparation d'un Café : 1) Déverrouillez la poignée et ouvrez la partie supérieure de la machine afin de vérifier si une capsule neuve et non endommagée est correctement insérée. 2) Vérifiez que la poignée est en position « VERROUILLÉE ». 3) Vérifiez que le réservoir d'eau est rempli.</li> <li>• Pendant la procédure de détartrage, de vidange ou de nettoyage : 1) Vérifiez que la capsule a été éjectée. 2) Vérifiez que la poignée est en position « VERROUILLÉE ».</li> <li>• Pendant la programmation d'une longueur de tasse : 1) Vérifiez qu'une capsule a bien été insérée. 2) Reportez-vous à la section correspondante.</li> <li>• Si le problème persiste : <ol style="list-style-type: none"> <li>1. Déverrouillez la poignée et ouvrez la partie supérieure de la machine.</li> <li>2. Remplacez la capsule (si nécessaire).</li> <li>3. Débranchez le câble d'alimentation, attendez 10 secondes, puis rebranchez-le.</li> <li>4. Fermez la machine et appuyez sur le bouton pour la mettre sous tension, puis appuyez de nouveau pour lancer la préparation du café.</li> </ol>           Si le problème persiste, appelez <b>Nespresso</b>.         </li> </ul>

<b>12 Le voyant clignote de façon intermittente à 3 reprises, puis reste allumé.</b>	<ul style="list-style-type: none"> <li>• Détartrage requis : une fois que l'alerte apparaît, l'utilisateur peut encore préparer quelques cafés avant que le détartrage ne devienne obligatoire.</li> </ul>
--	--

#### VERTUO PLUS

<b>7b Fuite de café.</b>	<ul style="list-style-type: none"> <li>• Ouvrez la partie supérieure de la machine ; la capsule est éjectée automatiquement. Procédez ensuite au nettoyage.</li> <li>• Videz et nettoyez le support de tasse.</li> <li>• Procédez au détartrage de la machine si nécessaire.</li> <li>• Si le problème persiste, appelez le Centre de Relation Client.</li> </ul>
--------------------------	---

DE

#### VERTUO NEXT / VERTUO POP / VERTUO PLUS

<b>1 Knopf ist unbeleuchtet.</b>	<ul style="list-style-type: none"> <li>• Die Maschine hat sich automatisch ausgeschaltet; drücken Sie den Knopf oder "ENTRIEGELN" Sie die Maschine.</li> <li>• Prüfen Sie das Stromnetz, den Stromstecker, die Spannung und die Sicherung.</li> </ul>
<b>2 Kein Kaffee, kein Wasser.</b>	<ul style="list-style-type: none"> <li>• Prüfen Sie, ob der Wassertank gefüllt ist.</li> <li>• Stellen Sie sicher, dass eine unbenutzte Kapsel in der richtigen Position eingelegt und der Hebel korrekt geschlossen ist und drücken Sie den Knopf, um zu beginnen.</li> <li>• Entkalken Sie wenn nötig.</li> <li>• Öffnen Sie den Maschinenkopf und lassen Sie die Kapsel auswerfen. Führen Sie dann eine Reinigung gemäß des Abschnitts "Reinigung" durch.</li> </ul>
<b>3 Der Kaffee ist nicht heiß genug.</b>	<ul style="list-style-type: none"> <li>• Wärmen Sie die Tasse mit heißem Leitungswasser vor.</li> <li>• Entkalken Sie wenn nötig.</li> </ul>
<b>4 Undichtigkeit oder ungewöhnlicher Kaffeefluss.</b>	<ul style="list-style-type: none"> <li>• Stellen Sie sicher, dass der Wassertank richtig positioniert ist.</li> </ul>
<b>5 Maschine schaltet sich AUS.</b>	<ul style="list-style-type: none"> <li>• Die Maschine schaltet sich nach 2 Minuten der Nichtnutzung aus, um Energie zu sparen.</li> <li>• Schauen Sie sich den Paragraphen "Energiesparkonzept" an.</li> </ul>
<b>6 Kaffeesatz in der Tasse.</b>	<ul style="list-style-type: none"> <li>• Führen Sie zwei Mal den Reinigungsvorgang durch.</li> <li>• Schauen Sie sich den Paragraphen "Reinigung" an.</li> </ul>

#### VERTUO NEXT / VERTUO POP

<b>7 Die Maschine startet nicht und das Licht ist konstant an. Wenn es blinkt, schauen Sie sich die folgenden Punkte an.</b>	<ul style="list-style-type: none"> <li>• Stellen Sie sicher, dass der Hebel korrekt verriegelt ist.</li> <li>• Wenn Sie einen Kaffee oder Espresso zubereiten möchten, legen Sie eine unbenutzte Kapsel in der richtigen Position ein, stellen Sie sicher, dass der Hebel richtig verriegelt ist und drücken Sie dann den Knopf, um die Zubereitung zu beginnen.</li> <li>• Bevor Sie das System reinigen, entkalken oder entleeren, stellen Sie sicher, dass keine Kapsel eingelegt ist, schließen und verriegeln Sie dann die Maschine und drücken Sie den Knopf, um die gewünschte Aktion zu starten.</li> </ul>
<b>8 Die Maschine startet nicht und das Licht blinkt abwechselnd; 1x Blinken und 1x Pause.</b>	<ul style="list-style-type: none"> <li>• Füllen Sie den Wassertank und drücken Sie den Knopf, um zu starten.</li> <li>• Stellen Sie sicher, dass der Hebel korrekt verriegelt ist.</li> </ul>

<p><b>9 Licht blinkt, während die Maschine läuft.</b></p>	<ul style="list-style-type: none"> <li>• Wenn der Kaffee normal fließt, bedeutet dies, dass die Maschine korrekt funktioniert.</li> <li>• Fließt nur Wasser, bedeutet dies, dass die Maschine gerade eine vom Benutzer gestartete Aktion (Reinigung, Entkalkung oder Entleerung) durchführt. Schauen Sie sich bitte die entsprechenden Stellen der Bedienungsanleitung an.</li> <li>• Schalten Sie die Maschine AUS, indem Sie den Button für 3 Sekunden gedrückt halten, drücken Sie ihn dann erneut, um die Maschine AN zu schalten. Warten Sie nun etwa 20 Minuten, damit die Maschine nach intensiver Nutzung abkühlen kann.</li> </ul>
<p><b>10 Licht blinkt und die Maschine läuft nicht.</b></p>	<ul style="list-style-type: none"> <li>• Es wird einige Zeit dauern, bevor der Kaffee fließt (bedingt durch das Lesen des Barcodes und das Anfeuchten des Kaffees).</li> <li>• Prüfen Sie, ob eine unbenutzte Kapsel in der richtigen Position eingelegt und der Hebel korrekt verschlossen ist. Drücken Sie dann den Knopf zum Starten.</li> <li>• Füllen Sie den Wassertank und drücken Sie den Knopf, um zu starten.</li> <li>• Schalten Sie die Maschine AUS, indem Sie den Knopf für 3 Sekunden gedrückt halten, drücken Sie ihn dann erneut, um die Maschine AN zu schalten. Warten Sie nun etwa 20 Minuten, damit die Maschine nach intensiver Nutzung abkühlen kann.</li> </ul>
<p><b>11 Licht blinkt abwechselnd 2x Blinken und 1x Pause. Maschine läuft nicht.</b></p>	<ul style="list-style-type: none"> <li>• Bei gewöhnlicher Zubereitung von Kaffee/Espresso: 1) Entriegeln Sie den Hebel und öffnen Sie den Maschinenkopf, um zu prüfen, ob eine unbeschädigte Kapsel in richtiger Position eingelegt ist. 2) Prüfen Sie, ob der Hebel in der "VERRIEGELT" Position steht. 3) Stellen Sie sicher, dass der Wassertank gefüllt ist.</li> <li>• Während der Entkalkung, Entleerung oder Reinigung: 1) Stellen Sie sicher, dass die Kapsel ausgeworfen ist. 2) Prüfen Sie, ob der Hebel in der "VERRIEGELT" Position steht.</li> <li>• Während der Füllmengen-Programmierung: 1) Stellen Sie sicher, dass die Kapsel richtig eingelegt ist. 2) Schauen Sie sich das entsprechende Kapitel an.</li> <li>• Wenn das Problem weiterhin besteht: <ol style="list-style-type: none"> <li>1. Entriegeln Sie den Hebel und öffnen Sie den Maschinenkopf.</li> <li>2. Ersetzen Sie die Kapsel (sofern nötig).</li> <li>3. Ziehen Sie den Stromstecker aus der Steckdose und stecken Sie ihn nach 10 Sekunden erneut ein.</li> <li>4. Schließen Sie den Maschinenkopf und drücken Sie den Knopf, um die Maschine anzuschalten und erneut, um den Bezug zu starten. Wenn das Problem weiterhin besteht: Wenden Sie sich an <b>Nespresso</b>.</li> </ol> </li> </ul>
<p><b>12 Licht blinkt abwechselnd 3 Mal und bleibt dann konstant an.</b></p>	<ul style="list-style-type: none"> <li>• Entkalkung erforderlich: Die Maschine kann nach diesem Alarm nur noch einige Male benutzt werden, bis die Entkalkung zwingend erforderlich ist.</li> </ul>

## VERTUO PLUS

<p><b>7b Kaffee läuft aus.</b></p>	<ul style="list-style-type: none"> <li>• Öffnen Sie den Maschinenkopf und lassen Sie die Kapsel auswerfen. Führen Sie dann eine Reinigung durch.</li> <li>• Entleeren und reinigen Sie die Tassenabstellfläche.</li> <li>• Entkalken Sie falls nötig.</li> <li>• Wenn das Problem weiterhin besteht, wenden Sie sich an <b>Nespresso</b>.</li> </ul>
------------------------------------	--

## IT

## VERTUO NEXT / VERTUO POP / VERTUO PLUS

<p><b>1 Nessuna luce sul pulsante.</b></p>	<ul style="list-style-type: none"> <li>• La macchina si è spenta automaticamente; premere il pulsante o "SBLOCCARE" la macchina.</li> <li>• Controllare il collegamento alla presa elettrica, la spina, la tensione.</li> </ul>
--	---

<p><b>2 Nessuna erogazione di caffè o acqua.</b></p>	<ul style="list-style-type: none"> <li>• Controllare che il serbatoio dell'acqua non sia vuoto.</li> <li>• Controllare che la nuova capsula sia inserita nella posizione corretta, che la maniglia sia completamente bloccata e premere il pulsante di erogazione.</li> <li>• Se necessario, eseguire la decalcificazione.</li> <li>• Aprire la leva e lasciar cadere la capsula. Poi avviare la pulizia come indicato nella apposita sezione del manuale.</li> </ul>
<p><b>3 Il caffè non è abbastanza caldo.</b></p>	<ul style="list-style-type: none"> <li>• Preriscaldare la tazza con acqua calda potabile dal rubinetto.</li> <li>• Se necessario, eseguire la decalcificazione.</li> </ul>
<p><b>4 Perdita o flusso del caffè inusuale.</b></p>	<ul style="list-style-type: none"> <li>• Controllare che il serbatoio dell'acqua sia posizionato correttamente.</li> </ul>
<p><b>5 La macchina si spegne.</b></p>	<ul style="list-style-type: none"> <li>• Per risparmiare energia la macchina entrerà automaticamente in modalità spegnimento automatico dopo 2 minuti di non utilizzo.</li> <li>• Consultare la sezione dedicata alla modalità risparmio energetico.</li> </ul>
<p><b>6 Polvere di caffè nella tazza.</b></p>	<ul style="list-style-type: none"> <li>• Effettuare due volte la procedura di pulizia.</li> <li>• Consultare la sezione dedicata alla pulizia.</li> </ul>

#### VERTUO NEXT / VERTUO POP

<p><b>7 La macchina non si avvia e le luci sono accese e fisse. Se le luci sono lampeggianti, vedere il paragrafo successivo.</b></p>	<ul style="list-style-type: none"> <li>• Controllare che la maniglia sia correttamente bloccata.</li> <li>• Se si desidera erogare un caffè o un Espresso, controllare che una nuova capsula sia inserita nella posizione corretta, che la maniglia sia correttamente bloccata e premere il pulsante per avviare l'erogazione.</li> <li>• Se si sta effettuando la pulizia, la decalcificazione o lo svuotamento del sistema, controllare che non sia inserita nessuna capsula, quindi bloccare la macchina e premere il pulsante per avviare una di queste operazioni.</li> </ul>
<p><b>8 La macchina non si avvia e le luci sono accese e lampeggiano alternativamente; 1 lampeggio, 1 pausa.</b></p>	<ul style="list-style-type: none"> <li>• Riempire il serbatoio dell'acqua e premere il pulsante di erogazione.</li> <li>• Controllare che la maniglia sia correttamente bloccata.</li> </ul>
<p><b>9 Le luci lampeggiano mentre la macchina è in funzione.</b></p>	<ul style="list-style-type: none"> <li>• Se la macchina eroga normalmente il caffè, questo indica che la macchina sta lavorando correttamente.</li> <li>• Se eroga solo acqua, la macchina sta eseguendo la procedure di pulizia, la decalcificazione o lo svuotamento del sistema, richiedi dall'utente. Fare riferimento al paragrafo corrispondente in questo manuale.</li> <li>• Spegner la macchina premendo il pulsante per 3 secondi, quindi premerlo di nuovo per accendere la macchina. Ora attendere circa 20 minuti per consentire alla macchina di raffreddarsi dopo un uso prolungato.</li> </ul>
<p><b>10 La luce lampeggia e la macchina non funziona.</b></p>	<ul style="list-style-type: none"> <li>• È necessario attendere del tempo prima dell'erogazione del caffè (a causa della lettura del codice a barre e della pre-bagnatura del caffè).</li> <li>• Controllare che una nuova capsula sia inserita nella posizione corretta, che la maniglia sia correttamente bloccata e premere il pulsante per iniziare.</li> <li>• Riempire il serbatoio dell'acqua e premere il pulsante per iniziare.</li> <li>• Spegner la macchina premendo il pulsante per 3 secondi, quindi premerlo di nuovo per accendere la macchina. Ora attendere circa 20 minuti per consentire alla macchina di raffreddarsi dopo un uso prolungato.</li> </ul>

<p><b>11 La luce lampeggia alternativamente; 2 lampeggi e 1 pausa in maniera continuativa. La macchina non funziona.</b></p>	<ul style="list-style-type: none"> <li>• Durante la normale preparazione di Caffè/Espresso: 1) Sbloccare la maniglia e aprire la testa della macchina per verificare che la capsula nuova non sia danneggiata e sia inserita nella posizione corretta. 2) Verificare che la maniglia sia in posizione "BLOCCATO". 3) Controllare che il serbatoio dell'acqua sia pieno.</li> <li>• Durante la decalcificazione, lo svuotamento e la pulizia: 1) Controllare che la capsula sia stata espulsa. 2) Verificare che la maniglia sia in posizione "BLOCCATO".</li> <li>• Durante la programmazione del volume: 1) Controllare che la capsula sia stata inserita correttamente. 2) Fare riferimento al capitolo corrispondente.</li> <li>• Se il problema persiste:             <ol style="list-style-type: none"> <li>1. Sbloccare la maniglia e aprire la testa della macchina.</li> <li>2. Sostituire la capsula (se necessario).</li> <li>3. Scollegare il cavo di alimentazione dalla presa e ricollegare la macchina alla presa dopo 10 secondi.</li> <li>4. Chiudere la testa della macchina e premere il pulsante di accensione; premere di nuovo il pulsante per avviare l'erogazione. Se il problema persiste, contattare <b>Nespresso</b>.</li> </ol> </li> </ul>
<p><b>12 La luce lampeggia alternativamente 3 volte e poi resta fissa.</b></p>	<ul style="list-style-type: none"> <li>• Decalcificazione necessaria: la macchina può essere utilizzata ancora per qualche tempo quando compare questo allarme ma successivamente diventa necessario decalcificare.</li> </ul>

#### VERTUO PLUS

<p><b>7b Perdita di caffè.</b></p>	<ul style="list-style-type: none"> <li>• Aprire la testa della macchina e lasciar cadere la capsula. Poi avviare la pulizia come indicato nella apposita sezione del manuale.</li> <li>• Svuotare e pulire il supporto per la tazza.</li> <li>• Se necessario, eseguire la decalcificazione.</li> <li>• Se il problema persiste, contattare <b>Nespresso</b>.</li> </ul>
------------------------------------	--

ES

#### VERTUO NEXT / VERTUO POP / VERTUO PLUS

<p><b>1 El botón no está iluminado.</b></p>	<ul style="list-style-type: none"> <li>• La máquina se ha apagado automáticamente. Pulsa el botón o desbloquea la máquina.</li> <li>• Comprueba la red eléctrica, el enchufe, el voltaje y el fusible.</li> </ul>
<p><b>2 No sale ni café ni agua.</b></p>	<ul style="list-style-type: none"> <li>• Comprueba que el depósito de agua está lleno.</li> <li>• Comprueba que la cápsula se ha insertado correctamente y que la palanca está bloqueada y pulsa el botón de inicio.</li> <li>• Descalcifica la máquina si es necesario.</li> <li>• Abre el cabezal de la máquina y deja que expulse la cápsula. A continuación, realiza una limpieza siguiendo los pasos del apartado de limpieza.</li> </ul>
<p><b>3 El café no está lo suficientemente caliente.</b></p>	<ul style="list-style-type: none"> <li>• Precalienta la taza con agua caliente del grifo.</li> <li>• Descalcifica la máquina si es necesario.</li> </ul>
<p><b>4 Hay una fuga o el flujo de café no es el habitual.</b></p>	<ul style="list-style-type: none"> <li>• Comprueba que el depósito de agua está bien colocado.</li> </ul>
<p><b>5 La máquina pasa al modo de apagado.</b></p>	<ul style="list-style-type: none"> <li>• Para ahorrar energía, la máquina se apagará después de 2 minutos sin utilizarla.</li> <li>• Consulta el apartado «Concepto de ahorro de energía».</li> </ul>

6 Posos de café en la taza.	<ul style="list-style-type: none"> <li>• Ejecuta dos veces el proceso de limpieza.</li> <li>• Consulta el apartado «Limpieza».</li> </ul>
-----------------------------	---

#### VERTUO NEXT / VERTUO POP

7 La máquina no funciona y tiene una luz encendida. Si parpadea, consulta los puntos siguientes.	<ul style="list-style-type: none"> <li>• Comprueba que la palanca está bloqueada correctamente.</li> <li>• Si quieres preparar un café o un Espresso, comprueba que la cápsula se ha insertado correctamente y que la palanca está bloqueada y pulsa el botón de inicio.</li> <li>• Si estás limpiando, descalcificando o vaciando el sistema, comprueba que no se haya introducido ninguna cápsula y a continuación cierra y bloquea la máquina y pulsa el botón para iniciar una de las acciones anteriores.</li> </ul>
8 La máquina no funciona y la luz parpadea alternativamente (parpadea una vez y hace una pausa).	<ul style="list-style-type: none"> <li>• Llena el depósito de agua y pulsa el botón para comenzar.</li> <li>• Comprueba que la palanca está bloqueada correctamente.</li> </ul>
9 La luz parpadea mientras la máquina está funcionando.	<ul style="list-style-type: none"> <li>• Si el café fluye normalmente, esto indica que la máquina está funcionando de forma correcta.</li> <li>• Si solo sale agua, la máquina está ejecutando una función solicitada por el usuario como la limpieza, la descalcificación o el vaciado del sistema. Consulta el apartado correspondiente de este manual de usuario.</li> <li>• Apaga la máquina manteniendo pulsado el botón durante 3 segundos y después vuelve a pulsarlo para encender la máquina. Ahora espera 20 minutos aproximadamente para dejar que la máquina se enfríe después de un uso intenso.</li> </ul>
10 La luz parpadea y la máquina no funciona.	<ul style="list-style-type: none"> <li>• El café puede tardar un tiempo en salir debido a la lectura del código de barras y al humedecido previo del café.</li> <li>• Comprueba que la cápsula se ha insertado correctamente y que la palanca está bloqueada y pulsa el botón de inicio.</li> <li>• Llena el depósito de agua y pulsa el botón para comenzar.</li> <li>• Apaga la máquina manteniendo pulsado el botón durante 3 segundos y después vuelve a pulsarlo para encender la máquina. Ahora espera 20 minutos aproximadamente para dejar que la máquina se enfríe después de un uso intenso.</li> </ul>
11 La luz parpadea alternativamente (parpadea dos veces y hace una pausa continuamente). La máquina no funciona.	<ul style="list-style-type: none"> <li>• Preparación de café/Espresso: 1) Desbloquea la palanca y abre el cabezal de la máquina para comprobar que se ha insertado una cápsula nueva en la posición correcta. 2) Comprueba que la palanca está bloqueada. 3) Comprueba que el depósito de agua está lleno.</li> <li>• Descalcificación, vaciado y limpieza: 1) Comprueba que la cápsula ha sido expulsada. 2) Comprueba que la palanca está bloqueada.</li> <li>• Programación del volumen: 1) Comprueba que se ha insertado una cápsula correctamente. 2) Comprueba el capítulo correspondiente.</li> <li>• Si el problema continúa: <ol style="list-style-type: none"> <li>1. Desbloquea la palanca y abre el cabezal de la máquina.</li> <li>2. Sustituye la cápsula (si es necesario).</li> <li>3. Desconecta el cable de alimentación de la toma de corriente y vuelve a enchufar la máquina después de 10 segundos.</li> <li>4. Cierra el cabezal y pulsa el botón de encendido. Vuelve a pulsar para iniciar la preparación. Si el problema continúa, llama a <b>Nespresso</b>.</li> </ol> </li> </ul>
12 La luz parpadea alternativamente 3 veces y después se queda encendida.	<ul style="list-style-type: none"> <li>• Es necesario descalcificar la máquina. Después de que aparezca este aviso, solo se podrá utilizar la máquina unas pocas veces antes de que se haga necesario descalcificarlo.</li> </ul>

#### VERTUO PLUS

7b Hay una fuga de café.	<ul style="list-style-type: none"> <li>• Abre el cabezal de la máquina y deja que expulse la cápsula. A continuación, realiza una limpieza.</li> <li>• Vacía y limpia el soporte para tazas.</li> <li>• Descalcifica la máquina si es necesario.</li> <li>• Si el problema continúa, llama al Club <b>Nespresso</b>.</li> </ul>
--------------------------	---

## VERTUO NEXT / VERTUO POP / VERTUO PLUS

1 Sem luz no botão.	<ul style="list-style-type: none"> <li>A máquina desligou automaticamente; pressione o botão ou desbloqueie a máquina.</li> <li>Verifique a rede elétrica, a tomada, tensão e o fusível.</li> </ul>
2 Sem café e sem água.	<ul style="list-style-type: none"> <li>Verifique se o depósito de água está cheio.</li> <li>Verifique se a cápsula nova é colocada na posição correta, que a pega está bloqueada corretamente e pressione o botão para iniciar.</li> <li>Descalcifique se necessário.</li> <li>Abra a unidade de extração da máquina e deixe a cápsula ser ejetada. Depois faça a limpeza, conforme as instruções da seção de limpeza.</li> </ul>
3 Café pouco quente.	<ul style="list-style-type: none"> <li>Aqueça previamente a chávena com água quente da torneira.</li> <li>Descalcifique se necessário.</li> </ul>
4 Fuga ou fluxo anormal de café.	<ul style="list-style-type: none"> <li>Verifique se o depósito de água está bem colocado.</li> </ul>
5 Máquina desliga-se.	<ul style="list-style-type: none"> <li>Para economizar energia a máquina desliga-se após 2 minutos de inatividade.</li> <li>Veja o parágrafo de “Conceito de Poupança de Energia”.</li> </ul>
6 Borra de café na chávena.	<ul style="list-style-type: none"> <li>Faça o procedimento de limpeza 2 vezes.</li> <li>Veja o parágrafo de “Limpeza”.</li> </ul>

## VERTUO NEXT / VERTUO POP

7 A máquina não inicia e tem a luz fixa. Se piscar, veja os seguintes pontos.	<ul style="list-style-type: none"> <li>Verifique que a pega está bloqueada corretamente.</li> <li>Se quiser preparar um café ou Espresso, verifique se a cápsula nova é colocada na posição correta, que a pega está bloqueada corretamente e pressione o botão para iniciar.</li> <li>Se tiver a fazer a limpeza, descalcificação ou a esvaziar o sistema, não coloque nenhuma cápsula e depois feche, bloqueie a máquina e pressione o botão para iniciar uma destas operações.</li> </ul>
8 A máquina não inicia e tem as luzes a piscar alternadamente; 1 piscar e 1 pausa.	<ul style="list-style-type: none"> <li>Encha o depósito de água e pressione o botão para iniciar.</li> <li>Verifique se a pega está bloqueada corretamente.</li> </ul>
9 Luzes piscam enquanto a máquina está a funcionar.	<ul style="list-style-type: none"> <li>Se a extração está a sair normalmente, isto indica que a máquina está a funcionar corretamente.</li> <li>Se está apenas a sair água, a máquina está a executar uma ação solicitada pelo utilizador, seja a limpeza, descalcificação ou para esvaziar o sistema. Consulte o parágrafo correspondente neste manual.</li> <li>Desligue a máquina, pressionando o botão por 3 segundos e depois pressione novamente para ligar a máquina. Agora aguarde aproximadamente 20 minutos para permitir que a máquina arrefeça, após uso intenso.</li> </ul>
10 Luzes a piscar e máquina não está a trabalhar.	<ul style="list-style-type: none"> <li>Levará algum tempo até que o fluxo de café saia (devido à leitura do código de barras e ao pré humedecimento do café).</li> <li>Verifique se a cápsula nova é colocada na posição correta, que a pega está bloqueada corretamente e pressione o botão para iniciar.</li> <li>Encha o depósito de água e pressione o botão para iniciar.</li> <li>Desligue a máquina, pressionando o botão por 3 segundos e depois pressione novamente para ligar a máquina. Agora aguarde aproximadamente 20 minutos para permitir que a máquina arrefeça, após uso intenso.</li> </ul>



<p><b>11</b> Piszc alternado entre 2 piscrcs e 1 pausa, continuamente. Mquina no est a trabalhar.</p>	<ul style="list-style-type: none"> <li>• Durante a preparao regular de caf/Espresso: 1) desbloqueie a pega e abra a unidade de extrao da mquina para verificar que a cpsula nova est colocada na posio correta. 2) Verifique que a pega est na posio bloqueada.</li> <li>3) Verifique que o depsito de gua est cheio.</li> <li>• Durante a descalcificao, esvaziamento e limpeza: 1) Verifique se a cpsulas est ejetada. 2) Verifique se a pega est na posio bloqueada.</li> <li>• Durante a programao de volume: 1) Verifique se a cpsulas est bem inserida. 2) Por favor verifique o capitulo correspondente.</li> <li>• Se o problema persistir:             <ol style="list-style-type: none"> <li>1. Desbloqueie a pega e abra a cabea da mquina.</li> <li>2. Substitua a cpsula (se necessrio).</li> <li>3. Desligue a mquina da tomada e passados 10 segundos volte a ligar.</li> <li>4. Feche a cabea, pressione o botao para ligar a mquina e pressione novamente para comear a extrao. Se o problema persistir, por favor contacte a <b>Nespresso</b>.</li> </ol> </li> </ul>
<p><b>12</b> Piszc alternado 3 vezes e depois fixo.</p>	<ul style="list-style-type: none"> <li>• Descalcificao necessria: mquina pode ser utilizada apenas algumas vezes quando o alerta aparece, depois torna-se necessria.</li> </ul>

#### VERTUO PLUS

<p><b>7b</b> Fuga de caf.</p>	<ul style="list-style-type: none"> <li>• Abra a cabea da mquina e deixe a cpsula ser ejetada. Depois faa a limpeza.</li> <li>• Esvazie e limpe o suporte de chvena.</li> <li>• Descalcifique se necessrio.</li> <li>• Se o problema persistir, por favor contacte a <b>Nespresso</b>.</li> </ul>
-------------------------------	--

PL

#### VERTUO NEXT / VERTUO POP / VERTUO PLUS

<p><b>1</b> Brak podswietlenia przycisku.</p>	<ul style="list-style-type: none"> <li>• Ekspres wyliczył si automatycznie; nacisnij przycisk lub „ODBLOKUJ” urzadzenie.</li> <li>• Sprawdzi zasilanie, wtyczk, napięcie i bezpiecznik.</li> </ul>
<p><b>2</b> Urzadzenie nie nalewa kawy ani wody.</p>	<ul style="list-style-type: none"> <li>• Sprawd, czy zbiornik na wodę jest napełniony.</li> <li>• Sprawd, czy nowa kapsulka jest wlozona w prawidlowej pozycji, czy uchwyt jest prawidlowo zablokowany i nacisnij przycisk, aby rozpoczc.</li> <li>• W razie konieczności przeprowadz odkamienianie ekspresu.</li> <li>• Otworz gorną część ekspresu, aby kapsulka mogła zosta wyrzucona. Następnie przeprowadz czyszczenie zgodnie z instrukcją czyszczenia.</li> </ul>
<p><b>3</b> Kawa nie jest wystarczajco gorca.</p>	<ul style="list-style-type: none"> <li>• Ogrzej wstepnie filiżankę gorcą wodą pitną z kranu.</li> <li>• W razie konieczności przeprowadz odkamienianie ekspresu.</li> </ul>
<p><b>4</b> Wyciek lub nietypowy wyplyw kawy.</p>	<ul style="list-style-type: none"> <li>• Sprawd, czy zbiornik na wodę jest prawidlowo umieszczony.</li> </ul>
<p><b>5</b> Ekspres si wylicza.</p>	<ul style="list-style-type: none"> <li>• Aby zaoszczdzić energię, ekspres wylicza si automatycznie po 2 minutach nieuzywania.</li> <li>• Zob. punkt „Oszczedzanie energii”.</li> </ul>

6 W filizance znajdują się fusy z kawy.	<ul style="list-style-type: none"> <li>• Przeprowadź dwukrotnie procedurę czyszczenia.</li> <li>• Zob. punkt „Czyszczenie”.</li> </ul>
---	--

#### VERTUO NEXT / VERTUO POP

7 Ekspres nie uruchamia się i przycisk jest podświetlony na stałe. Jeżeli podświetlenie miga, zobacz następne punkty.	<ul style="list-style-type: none"> <li>• Upewnij się, że uchwyt jest prawidłowo zablokowany.</li> <li>• Jeżeli chcesz zaparzyć kawę lub Espresso, sprawdź, czy nowa kapsułka jest włożona w prawidłowej pozycji, czy uchwyt jest prawidłowo zablokowany i naciśnij przycisk, aby rozpocząć.</li> <li>• W przypadku czyszczenia, odkamieniania lub opróżniania układu sprawdź, czy nie jest włożona żadna kapsułka, a następnie zamknij i zablokuj urządzenie i naciśnij przycisk, aby rozpocząć jedną z tych operacji.</li> </ul>
8 Ekspres nie uruchamia się i podświetlenie przycisku miga na przemian – 1 mrugnięcie i 1 pauza.	<ul style="list-style-type: none"> <li>• Napełnij zbiornik na wodę i naciśnij przycisk, aby rozpocząć.</li> <li>• Upewnij się, że uchwyt jest prawidłowo zablokowany.</li> </ul>
9 Światło miga, a ekspres działa.	<ul style="list-style-type: none"> <li>• Jeśli kawa płynie normalnie, oznacza to, że ekspres działa prawidłowo.</li> <li>• Jeśli płynie tylko woda, ekspres informuje użytkownika o konieczności przeprowadzenia czyszczenia, odkamieniania lub opróżniania układu. Należy zapoznać się z odpowiednim punktem w niniejszej instrukcji obsługi.</li> <li>• Wyłącz ekspres, naciskając przycisk przez 3 sekundy, a następnie naciśnij go jeszcze raz, aby ponownie uruchomić ekspres. Odczekaj około 20 minut, aby urządzenie mogło ostygnąć po intensywnym użytkowaniu.</li> </ul>
10 Światło miga, a ekspres nie działa.	<ul style="list-style-type: none"> <li>• Potrzeba trochę czasu, zanim wypłynie kawa (z powodu odczytu kodów kreskowych i wstępnego namoczenia kawy).</li> <li>• Sprawdź, czy nowa kapsułka jest włożona w prawidłowej pozycji, czy uchwyt jest prawidłowo zablokowany i naciśnij przycisk, aby rozpocząć.</li> <li>• Napełnij zbiornik na wodę i naciśnij przycisk, aby rozpocząć.</li> <li>• Wyłącz ekspres, naciskając przycisk przez 3 sekundy, a następnie naciśnij go jeszcze raz, aby ponownie uruchomić ekspres. Odczekaj około 20 minut, aby urządzenie mogło ostygnąć po intensywnym użytkowaniu.</li> </ul>
11 Światło miga naprzemiennie – 2 mignięcia i 1 pauza w sposób ciągły. Ekspres nie działa.	<ul style="list-style-type: none"> <li>• Podczas normalnego przygotowywania kawy/Espresso: 1) Odblokuj uchwyt i otwórz górną część ekspresu, aby sprawdzić, czy świeża, nieuszkodzona kapsułka jest włożona w prawidłowej pozycji. 2) Upewnij się, że uchwyt jest w pozycji „ZABLOKOWANEJ”. 3) Sprawdź, czy zbiornik na wodę jest napełniony.</li> <li>• Podczas odkamieniania, opróżniania i czyszczenia: 1) Upewnij się, czy kapsułka jest wyrzucona. 2) Upewnij się, że uchwyt jest w pozycji „ZABLOKOWANEJ”.</li> <li>• Podczas programowania objętości: 1) Sprawdź, czy kapsułka została włożona prawidłowo. 2) Zapoznaj się z odpowiednim rozdziałem.</li> <li>• Jeśli problem nie ustępuje: <ol style="list-style-type: none"> <li>1. Odblokuj uchwyt i otwórz górną część ekspresu.</li> <li>2. Wymień kapsułę (w razie potrzeby).</li> <li>3. Odłącz przewód zasilający od gniazdka i podłącz urządzenie z powrotem do gniazdka po 10 sekundach.</li> <li>4. Zamknij górną część ekspresu i naciśnij przycisk, aby go włączyć, a następnie naciśnij go ponownie, aby rozpocząć zaparzenie. Jeżeli problem się powtarza, skontaktuj się z <b>Nespresso</b>.</li> </ol> </li> </ul>

<b>12 Światło miga na przemian 3 razy, a następnie zapala się na stałe:</b>	<ul style="list-style-type: none"> <li>• Wymagane odkamienianie: gdy pojawia się informacja o konieczności przeprowadzenia odkamieniania ekspres może być użyty tylko kilka razy, zanim konieczne będzie odkamienianie.</li> </ul>
---	--

#### VERTUO PLUS

<b>7b Wyciek kawy.</b>	<ul style="list-style-type: none"> <li>• Otwórz górną część ekspresu, aby kapsułka mogła zostać wyrzucona. Następnie przeprowadź proces czyszczenia.</li> <li>• Opróżnij i wyczyść podstawkę kubka.</li> <li>• W razie konieczności przeprowadzić odkamienianie ekspresu.</li> <li>• Jeżeli problem nie ustępuje, skontaktuj się z Klubem <b>Nespresso</b>.</li> </ul>
------------------------	--

**RU**

#### VERTUO NEXT / VERTUO POP / VERTUO PLUS

<b>1 Индикатор не горит.</b>	<ul style="list-style-type: none"> <li>• Кофемашина выключилась автоматически; нажмите на кнопку или разблокируйте кофемашину.</li> <li>• Проверьте наличие электропитания и предохранитель.</li> </ul>
<b>2 Не течет кофе, не течет вода.</b>	<ul style="list-style-type: none"> <li>• Проверьте наличие воды в резервуаре.</li> <li>• Убедитесь, что новая капсула вставлена корректно, крышка корпуса кофемашины закрыта и нажмите кнопку для приготовления напитка.</li> <li>• Необходима очистка от накипи.</li> <li>• Откройте крышку корпуса кофемашины, чтобы сбросить использованную капсулу, после чего очистите кофемашину (см раздел «ОЧИСТКА»).</li> </ul>
<b>3 Кофе недостаточно горячий.</b>	<ul style="list-style-type: none"> <li>• Предварительно прогрейте чашку горячей водой.</li> <li>• При необходимости - очистите кофемашину от накипи.</li> </ul>
<b>4 Необычный (слабый) ток кофе.</b>	<ul style="list-style-type: none"> <li>• Проверьте корректность установки резервуара для воды.</li> </ul>
<b>5 Кофемашина выключается.</b>	<ul style="list-style-type: none"> <li>• Для энергосбережения кофемашина автоматически выключится через 2 минуты после последнего использования.</li> <li>• Ознакомьтесь в разделе «РЕЖИМ ЭКОНОМИИ ЭНЕРГИИ».</li> </ul>
<b>6 Частицы кофе попадают в чашку с напитком.</b>	<ul style="list-style-type: none"> <li>• Проведите очистку кофемашины два раза.</li> <li>• Ознакомьтесь с разделом «Очистка» настоящего руководства.</li> </ul>

#### VERTUO NEXT / VERTUO POP

<b>7 Кофемашина не включается и индикатор горит постоянно. Если индикатор мигает - см. след. пункты.</b>	<ul style="list-style-type: none"> <li>• Проверьте что крышка корпуса кофемашины корректно закрыта.</li> <li>• При приготовлении напитка проверьте, что новая капсула вставлена корректно, крышка корпуса закрыта и нажмите кнопку приготовления напитка.</li> <li>• Если вы чистите кофемашину, очищаете ее от накипи или опустошаете систему, убедитесь, что капсула не вставлена, затем закройте крышку, заблокируйте машину и нажмите кнопку, чтобы начать одну из операций.</li> </ul>
<b>8 Кофемашина не включается и индикатор мигает попеременно.</b>	<ul style="list-style-type: none"> <li>• Залейте воду в резервуар и нажмите кнопку для приготовления напитка.</li> <li>• Убедитесь, что рычаг в положении "закрыто".</li> </ul>

<p><b>9 Индикатор мигает в процессе работы кофемашины.</b></p>	<ul style="list-style-type: none"> <li>• Если идет приготовление кофе, кофемашина работает нормально.</li> <li>• Если происходит только подача воды, машина выполняет одну из команд пользователя для очистки от накипи, опустошения системы или очистки. Обратитесь к соответствующему разделу настоящего Руководства пользователя.</li> <li>• Выключите кофемашину, нажав на кнопку и удерживая ее в течение 3 секунд. Затем включите кофемашину, нажав на кнопку еще раз. Подождите 20 минут пока кофемашина охладится после интенсивного использования.</li> </ul>
<p><b>10 Кнопка мигает, кофемашина не готовит кофе.</b></p>	<ul style="list-style-type: none"> <li>• Потребуется немного времени перед подачей кофе из-за считывания штрих-кода с кофе-капсулы.</li> <li>• Убедитесь, что новая кофе-капсула вставлена корректно, крышка закрыта, рычаг в положении «ЗАБЛОКИРОВАНО» и нажмите на кнопку приготовления.</li> <li>• Залейте воду в резервуар и нажмите кнопку для приготовления напитка.</li> <li>• Выключите кофемашину, нажав на кнопку и удерживая ее в течение 3 секунд. Затем включите кофемашину, нажав на кнопку еще раз. Подождите 20 минут пока кофемашина охладится.</li> </ul>
<p><b>11 Кнопка мигает 2 раза, затем пауза, машина не готовит кофе.</b></p>	<ul style="list-style-type: none"> <li>• Во время стандартного приготовления кофе: 1) Откройте крышку и убедитесь, что новая кофе-капсула вставлена корректно. 2) Проверьте, что рычаг переведен в позицию «ЗАБЛОКИРОВАНО». 3) Проверьте наличие воды в резервуаре.</li> <li>• Во время очистки от накипи, опустошения системы или очистки: 1) Убедитесь, что использованная капсула была извлечена. 2) Проверьте, что рычаг переведен в позицию «ЗАБЛОКИРОВАНО».</li> <li>• Во время перепрограммирования объема: 1) Убедитесь, что новая капсула вставлена корректно. 2) Обратитесь к соответствующему разделу инструкции.</li> <li>• Если проблема сохраняется: <ol style="list-style-type: none"> <li>1. Откройте крышку кофемашины.</li> <li>2. Замените кофе-капсулу (если необходимо).</li> <li>3. Отключите кофемашину от сети и вставьте вилку в розетку через 10 секунд.</li> <li>4. Закройте крышку, нажмите кнопку, чтобы включить кофемашину и нажмите повторно, чтобы начать приготовление кофе. Если проблема сохранилась, пожалуйста, обратитесь в Клуб <b>Nespresso</b>.</li> </ol> </li> </ul>
<p><b>12 Кнопка мигает 3 раза и затем горит постоянно.</b></p>	<ul style="list-style-type: none"> <li>• Необходима очистка от накипи. После этого предупреждения возможно будет приготовить только несколько чашек, прежде чем очистку необходимо будет произвести в обязательном порядке.</li> </ul>

## VERTUO PLUS

<p><b>7b Протечка кофе.</b></p>	<ul style="list-style-type: none"> <li>• Откройте крышку корпуса кофемашины, чтобы сбросить использованную капсулу, после чего очистите кофемашину (см. раздел «ОЧИСТКА»).</li> <li>• Опустошите и промойте подставку для чашки.</li> <li>• При необходимости проведите очистку от накипи.</li> <li>• Если проблема сохранилась, пожалуйста, обратитесь в Клуб <b>Nespresso</b>.</li> </ul>
---------------------------------	---

## VERTUO NEXT / VERTUO POP / VERTUO PLUS

1 Geen lampje op de knop.	<ul style="list-style-type: none"> <li>• De machine is automatisch uitgeschakeld; druk op de knop of ontgrendel de machine.</li> <li>• Controleer het stroomnet, de stekker, de spanning en de zekering.</li> </ul>
2 Geen koffie, geen water.	<ul style="list-style-type: none"> <li>• Controleer of het waterreservoir gevuld is.</li> <li>• Controleer of de nieuwe capsule goed geplaatst is, dat de hendel volledig gesloten is en druk op de knop om te starten.</li> <li>• Ontkalk de machine indien nodig.</li> <li>• Open de machinekop om de gebruikte capsule te verwijderen. Start de reinigingsprocedure. Zie paragraaf 'Reinigen'.</li> </ul>
3 Koffie is niet warm genoeg.	<ul style="list-style-type: none"> <li>• Verwarm het kopje voor met warm kraanwater.</li> <li>• Ontkalk indien nodig.</li> </ul>
4 Lekkage of afwijkende doorstroming koffie.	<ul style="list-style-type: none"> <li>• Controleer of het waterreservoir correct geplaatst is.</li> </ul>
5 Machine schakelt UIT.	<ul style="list-style-type: none"> <li>• Om energie te besparen, wordt de machine automatisch uitgeschakeld als de machine 2 minuten niet wordt gebruikt.</li> <li>• Zie paragraaf 'Energiebesparingsmodus'.</li> </ul>
6 Koffiedik in de kopje.	<ul style="list-style-type: none"> <li>• Voer de reinigingsprocedure twee keer uit.</li> <li>• Zie paragraaf 'Reinigen'.</li> </ul>

## VERTUO NEXT / VERTUO POP

7 De machine start niet en het lampje brandt onafgebroken. Indien het lampje knippert, zie volgende punten.	<ul style="list-style-type: none"> <li>• Controleer of de hendel goed vergrendeld is.</li> <li>• Als je een koffie wilt bereiden, controleer of de nieuwe capsule goed geplaatst is, of de machinekop goed gesloten is en druk op de knop om te starten.</li> <li>• Bij reinigen, ontkalken of leegmaken van het systeem, controleer of er geen capsule geplaatst is, vergrendel de machine en druk op de knop om te starten.</li> </ul>
8 De machine start niet en lampjes knipperen afwisselend: knippert een keer en dan weer een pauze.	<ul style="list-style-type: none"> <li>• Vul het waterreservoir en druk op de knop om te starten.</li> <li>• Controleer of de hendel goed vergrendeld is.</li> </ul>
9 Lampje knippert terwijl de machine stroomt.	<ul style="list-style-type: none"> <li>• Als de koffie normaal stroomt, geeft dit aan dat de machine goed werkt.</li> <li>• Als er slechts water doorstroomt, is de machine aan het reinigen, ontkalken of het systeem aan het leegmaken. Zie de desbetreffende paragraaf in deze gebruikershandleiding.</li> <li>• Druk gedurende 3 seconden op de knop om de machine uit te schakelen en druk een keer extra om de machine aan te zetten. Wacht ongeveer 20 minuten om de machine na langdurig gebruik af te laten koelen.</li> </ul>
10 Lampje knippert en de machine start niet.	<ul style="list-style-type: none"> <li>• Er is een korte vertraging voordat de koffie doorstroomt (vanwege barcodelezing en voorbevochtiging van de koffie).</li> <li>• Controleer of de nieuwe capsule correct geplaatst is, of de machinekop gesloten is en druk op de knop om de machine te starten.</li> <li>• Vul het waterreservoir en druk op de knop om te starten.</li> <li>• Druk gedurende 3 seconden op de knop om de machine uit te schakelen en druk een keer extra om de machine aan te zetten. Wacht ongeveer 20 minuten om de machine na langdurig gebruik af te laten koelen.</li> </ul>

<p><b>11 Twee keer knippen en dan een onafgebroken lampje. De machine start niet.</b></p>	<ul style="list-style-type: none"> <li>• Tijdens koffiebereiding: 1) Open de machinekop en controleer of de nieuwe capsule correct geplaatst is. 2) Controleer of de hendel correct vergrendeld is. 3) Controleer of het waterreservoir gevuld is.</li> <li>• Tijdens ontkalken, leegmaken en reinigen: 1) Controleer of de gebruikte capsule is uitgeworpen. 2) Controleer of de machinekop goed gesloten is.</li> <li>• Tijdens volumeprogrammatie: 1) Controleer of de nieuwe capsule correct geplaatst is. 2) Zie relevante hoofdstuk.</li> <li>• Als het probleem aanhoudt:             <ol style="list-style-type: none"> <li>1. Ontgrendel de hendel en open de machinekop.</li> <li>2. Plaats een nieuwe capsule (indien nodig).</li> <li>3. Haal de stekker uit het stopcontact. Na 10 seconden, steek opnieuw de stekker van de machine in het stopcontact.</li> <li>4. Sluit de machinekop en druk op de knop om koffiebereiding te starten.</li> </ol> </li> <li>• Als het probleem aanhoudt, neem dan contact op met <b>Nespresso</b>.</li> </ul>
<p><b>12 Lampje knippert drie keer en dan weer onafgebroken.</b></p>	<ul style="list-style-type: none"> <li>• Ontkalkmelding: Wanneer deze melding verschijnt, kan de machine nog enkele keren koffie zetten. Daarna moet je de machine verplicht ontkalken.</li> </ul>

## VERTUO PLUS

<p><b>7b Koffie lekt.</b></p>	<ul style="list-style-type: none"> <li>• Open de machinekop om de gebruikte capsule te verwijderen. Start de reinigingsprocedure.</li> <li>• Verwijder en reinig de kopjeshouder.</li> <li>• Ontkalk de machine indien nodig.</li> <li>• Als het probleem aanhoudt, neem dan contact op met <b>Nespresso</b>.</li> </ul>
-------------------------------	--

DA

## VERTUO NEXT / VERTUO POP / VERTUO PLUS

<p><b>1 Ingen lys i knappen.</b></p>	<ul style="list-style-type: none"> <li>• Maskinen er slukket automatisk; tryk på knappen eller "UNLOCK" maskinen.</li> <li>• Tjek nettet, stik, spænding og sikring.</li> </ul>
<p><b>2 Ingen kaffe, ingen vand.</b></p>	<ul style="list-style-type: none"> <li>• Tjek at vandtanken er fyldt.</li> <li>• Tjek at en ny kaffekapsel er indsat korrekt, håndtaget er lukket rigtigt og tryk på knappen for at starte.</li> <li>• Afkalk hvis nødvendigt.</li> <li>• Åben maskinens låg og lad kaffekapslen falde ud. Lav herefter en rengøring, som beskrevet i rengørings-sektionen.</li> </ul>
<p><b>3 Kaffen er ikke varm nok.</b></p>	<ul style="list-style-type: none"> <li>• Forvarm din kop med varmt vand i hanen.</li> <li>• Afkalk hvis nødvendigt.</li> </ul>
<p><b>4 Lækage eller udsædvanlig kaffe flow.</b></p>	<ul style="list-style-type: none"> <li>• Tjek at vandtanken sidder korrekt.</li> </ul>
<p><b>5 Maskinen skifter til "OFF-tilstand".</b></p>	<ul style="list-style-type: none"> <li>• For at spare energi vil maskinen slukke efter 2 minutter uden brug.</li> <li>• Se paragraffen "Energibesparende koncept".</li> </ul>
<p><b>6 Kaffegrums i koppen.</b></p>	<ul style="list-style-type: none"> <li>• Gå igennem rengørings-proceduren to gange.</li> <li>• Se paragraffen "Rengøring".</li> </ul>

## VERTUO NEXT / VERTUO POP

<p><b>7 Maskinen vil ikke starte og lyser konstant. Hvis den blinker, se de følgende punkter.</b></p>	<ul style="list-style-type: none"> <li>• Tjek at maskinens håndtag er rigtig låst.</li> <li>• Hvis du ønsker at brygge en Kaffe eller en Espresso, tjek først at din kaffekapsel er indsat korrekt, håndtaget er låst korrekt og tryk herefter på knappen for at starte.</li> <li>• Hvis du rengør, afkalker eller tømmer systemet, tjek at der ikke sidder en kaffekapsel i og luk herefter, lås maskinen og tryk på knappen for at starte en af aktiviteterne.</li> </ul>
---	---

8 Maskinen vil ikke starte og lys blinker skiftevis: 1 blink og herefter 1 pause.	<ul style="list-style-type: none"> <li>• Fyld vandtanken og tryk på knappen for at starte.</li> <li>• Tjek at håndtaget er låst korrekt.</li> </ul>
9 Lyset blinker mens maskinen er i gang.	<ul style="list-style-type: none"> <li>• Hvis kaffen løber normalt betyder det, at maskinen virker ordentligt.</li> <li>• Hvis kun vand løber igennem er maskinen ved at eksekvere enten en rengøring, afkalkning eller at tømme systemet for vand. Se det tilsvarende afsnit i brugermanualen.</li> <li>• Sæt maskinen i "OFF-tilstand" ved at trykke på knappen i 3 sekunder og tryk herefter igen for at skifte maskinen til ON. Du bør nu vente omkring 20 minutter for at lade maskinen køle ned efter det omfattende brug.</li> </ul>
10 Lys blinker og maskinen brygger ikke.	<ul style="list-style-type: none"> <li>• Det vil tage noget tid før der kommer et kaffe flow (grundet stregkoden skal læses og der skal løbe vand ind til kaffen).</li> <li>• Tjek at kaffekapslen er placeret korrekt, håndtaget er låst korrekt og tryk på knappen for at starte.</li> <li>• Fyld vandtanken og tryk på knappen for at starte.</li> <li>• Sæt maskinen i "OFF-tilstand" ved at trykke på knappen i 3 sekunder og tryk herefter igen for at skifte maskinen til ON. Du bør nu vente omkring 20 minutter for at lade maskinen køle ned efter omfattende brug.</li> </ul>
11 Lys blinker hele tiden skiftevis mellem at blinke 2 gange og så 1 pause. Maskinen brygger ikke.	<ul style="list-style-type: none"> <li>• Under en normal brygning af Kaffe/Espresso: 1) Aflås håndtaget og åben maskinens låg, for at tjekke at den nye kaffekapsel er ubeskadiget og indsat korrekt. 2) Tjek at håndtaget er i "LOCKED" position. 3) Tjek at vandtanken er fyldt.</li> <li>• Under afkalkning, tømning eller rengøring: 1) Tjek at kaffekapslen er væk. 2) Tjek at håndtaget er i "LOCKED" position.</li> <li>• Under indstilling af vandmængde: 1) Tjek at kaffekapslen sidder korrekt. 2) Se venligst det rette afsnit i brugermanualen.</li> <li>• Hvis problemet bliver ved: <ol style="list-style-type: none"> <li>1. Aflås håndtaget og åben maskinens låg.</li> <li>2. Erstat kaffekapslen (hvis nødvendigt).</li> <li>3. Træk stikket ud af stikkontakten og sæt strøm til maskinen igen efter 10 sekunder.</li> <li>4. Luk låget og tryk på knappen for at skifte til ON og tryk igen for at starte kaffebrygning. Hvis problemet bliver ved bedes du ringe til <b>Nespresso</b>.</li> </ol> </li> </ul>
12 Lys blinker skiftevis 3 gange og lyser herefter kontant.	<ul style="list-style-type: none"> <li>• Afkalkning er nødvendig: maskinen kan godt bruges få gange efter alarmen vises før, at afkalkning vil være en nødvendighed da maskinen blokeres.</li> </ul>

## VERTUO PLUS

7b Lækage af kaffe.	<ul style="list-style-type: none"> <li>• Åben maskinens låg og lad kaffekapslen falde ud. Lav herefter en rengøring.</li> <li>• Tøm og rengør kopstøtten.</li> <li>• Afkalk hvis nødvendigt.</li> <li>• Hvis problemet bliver ved bedes du ringe til <b>Nespresso</b>.</li> </ul>
---------------------	---

## NO

## VERTUO NEXT / VERTUO POP / VERTUO PLUS

1 Knappen lyser ikke.	<ul style="list-style-type: none"> <li>• Maskinen har slått seg AV automatisk. Trykk på knappen for å LÅSE OPP maskinen.</li> <li>• Kontroller ledningsnettet, støpslet, spenningen og sikringen.</li> </ul>
-----------------------	--

2 Ingen kaffe, ikke noe vann.	<ul style="list-style-type: none"> <li>• Sjekk at vanntanken er fylt.</li> <li>• Sjekk at det er satt inn en ny kapsel i riktig posisjon, at håndtaket er lukket og trykk på knappen for å starte.</li> <li>• Avkalk om nødvendig.</li> <li>• Åpne lokket slik at den brukte kapselen skyves ut. Utfør rengjøring etter anvisning.</li> </ul>
3 Kaffen er ikke varm nok.	<ul style="list-style-type: none"> <li>• Varm opp koppen på forhånd med varmt kranvann.</li> <li>• Avkalk om nødvendig.</li> </ul>
4 Lekkasje eller uvanlig kaffestrøm.	<ul style="list-style-type: none"> <li>• Sjekk at vanntanken sitter riktig på plass.</li> </ul>
5 Maskinen går til AV-modus.	<ul style="list-style-type: none"> <li>• Maskinen vil slå AV etter 2 minutter uten drift for å spare strøm.</li> <li>• Se avsnittet «Strømsparing».</li> </ul>
6 Kaffegrut i koppen.	<ul style="list-style-type: none"> <li>• Start rengjøringsprosedyren og gjenta den.</li> <li>• Se avsnittet om "Rengjøring".</li> </ul>

#### VERTUO NEXT / VERTUO POP

7 Maskinen starter ikke og lyser konstant. Ved blinking, se neste punkt.	<ul style="list-style-type: none"> <li>• Sjekk at håndtaket er låst riktig.</li> <li>• Ønsker du å brygge en kaffe eller Espresso må du sjekke at det er satt inn en ny kapsel i riktig posisjon, at håndtaket er låst og trykke på knappen for å starte.</li> <li>• Hvis du rengjør, avkalker eller tømmer systemet, sjekk at det ikke er satt inn noen kapsel, deretter låser du maskinen og trykker på knappen for å starte en av de nevnte prosessene.</li> </ul>
8 Maskinen starter ikke og lyset blinker vekselvis – 1 blink og 1 pause.	<ul style="list-style-type: none"> <li>• Fyll vanntanken og trykk på knappen for å starte.</li> <li>• Sjekk at håndtaket er riktig låst.</li> </ul>
9 Lyset blinker når maskinen er i drift.	<ul style="list-style-type: none"> <li>• Hvis kaffestrømmen flyter normalt, indikerer dette at maskinen fungerer riktig.</li> <li>• Hvis det kun strømmer ut vann, utfører maskinen en brukerstyrt prosedyre for enten rengjøring, avkalking eller tømming av systemet. Se samsvarende avsnitt i denne bruksanvisningen.</li> <li>• Hvis det ikke var meningen at systemet skulle rengjøres, avkalles eller tømmes, trykker du på knappen for å stoppe maskinen. Hvis maskinen fortsatt blinker, går du ut av avkalkingsmodus ved å trykke ned knappen i minst 7 sekunder eller se neste avsnitt.</li> </ul>
10 Lyset blinker og maskinen fungerer ikke.	<ul style="list-style-type: none"> <li>• Det vil ta litt tid før kaffen strømmer ut (først må strekkoden avleses og kaffen forhåndsfuktes).</li> <li>• Sjekk at det er satt inn en ny kapsel i riktig posisjon, at håndtaket er lukket og trykk på knappen for å starte.</li> <li>• Fyll vanntanken og trykk på knappen for å starte.</li> <li>• Sett maskin i AV-modus ved å trykke ned knappen i 3 sekunder og deretter trykke ned knappen igjen for å slå maskinen PÅ. Vent nå i ca. 20 minutter slik at maskinen kan avkjøles etter hyppig bruk.</li> </ul>



<p><b>11 Lyset blinker vekselvis 2 blink og 1 pause kontinuerlig. Maskinen fungerer ikke.</b></p>	<ul style="list-style-type: none"> <li>• Under vanlig tilberedning av kaffe/Espresso: 1) Sjekk at en ny og uskadet kapsel er satt i maskinen i rett posisjon. 2) Sjekk at håndtaket er i LÅST posisjon. 3) Hvis problemet vedvarer, skyv ut den aktuelle kapselen og sett inn en ny, lås maskinen og trykk ned knappen.</li> <li>• Under avkalking, tømning og rengjøring: 1) Sjekk at kapselen er skjøvet ut. 2) Sjekk at håndtaket er i LÅST posisjon.</li> <li>• Under programmering av volum: 1) Sjekk om kapselen har satt riktig på plass. 2) Referer til gjeldende avsnitt.</li> <li>• Hvis problemet vedvarer:             <ol style="list-style-type: none"> <li>1. Lås opp håndtaket og åpne maskinhodet.</li> <li>2. Bytt kapsel (hvis nødvendig).</li> <li>3. Koble strømfedningen fra stikkkontakten og sett maskinen i stikkkontakten igjen etter 10 sekunder.</li> <li>4. Lukk hodet, trykk på knappen for å slå PÅ og trykk igjen for å begynne å brygge. Hvis problemet vedvarer, ring <b>Nespresso</b>.</li> </ol> </li> </ul>
<p><b>12 Lyset blinker vekselvis 3 ganger og går deretter i stabilt PÅ-modus.</b></p>	<ul style="list-style-type: none"> <li>• Avkalking er nødvendig: Maskinen kan kun brukes et par ganger etter at dette varslat vises, deretter må den avkalles.</li> </ul>

#### VERTUO PLUS

<p><b>7b Kaffeleksasje.</b></p>	<ul style="list-style-type: none"> <li>• Åpne maskinhodet og la kapselen falle ned. Utfør deretter en rengjøring.</li> <li>• Tøm og rengjør koppholderen.</li> <li>• Avkalk om nødvendig.</li> <li>• Hvis problemet vedvarer, ring <b>Nespresso</b>.</li> </ul>
---------------------------------	---

#### SV

#### VERTUO NEXT / VERTUO POP / VERTUO PLUS

<p><b>1 Inget ljus runt knappen.</b></p>	<ul style="list-style-type: none"> <li>• Maskinen har stängts AV automatiskt; tryck på knappen eller "LÅS UPP" maskinen.</li> <li>• Kontrollera elnätet, kontakten, spänningen och säkringen.</li> </ul>
<p><b>2 Inget kaffe, inget vatten.</b></p>	<ul style="list-style-type: none"> <li>• Kontrollera att vattentanken är fylld.</li> <li>• Kontrollera att en ny kapsel är isatt korrekt, att spaken är ordentligt låst och tryck på knappen för att starta.</li> <li>• Avkalka om nödvändigt.</li> <li>• Öppna maskinhuvudet och låt kapseln matas ur. Utför sedan rengöring enligt rengöringsavsnittet.</li> </ul>
<p><b>3 Kaffet är inte varmt nog.</b></p>	<ul style="list-style-type: none"> <li>• Förvärm koppen med varmt dricksvatten från kranen.</li> <li>• Avkalka om nödvändigt.</li> </ul>
<p><b>4 Läckage eller ovanligt kaffeblöde.</b></p>	<ul style="list-style-type: none"> <li>• Kontrollera att vattentanken är korrekt placerad.</li> </ul>
<p><b>5 Maskinen sätter sig i "AV-läge".</b></p>	<ul style="list-style-type: none"> <li>• För att spara energi kommer maskinen stänga av sig efter 2 minuter utan användning.</li> <li>• Se avsnittet om "Energibesparingskoncept".</li> </ul>
<p><b>6 Kaffesump i koppen.</b></p>	<ul style="list-style-type: none"> <li>• Utför rengöringsproceduren två gånger.</li> <li>• Se avsnittet om "Rengöring".</li> </ul>

## VERTUO NEXT / VERTUO POP

<p><b>7 Maskinen startar inte och har stadigt ljus på. Om ljuset blinkar, se nästa punkter.</b></p>	<ul style="list-style-type: none"> <li>• Kontrollera att spaken är låst ordentligt.</li> <li>• Om du vill brygga en Kaffe eller Espresso, kontrollera att en ny kapsel är isatt korrekt, att spaken är låst ordentligt och tryck på knappen för att starta.</li> <li>• Om du rengör, avkalkar eller tömmer systemet, kontrollera att ingen kapsel sitter i, stäng sedan och lås maskinen och tryck på knappen för att starta någon av dessa funktioner.</li> </ul>
<p><b>8 Maskinen startar inte och ljuset blinkar växelvis: 1 blinkning och 1 paus.</b></p>	<ul style="list-style-type: none"> <li>• Fyll vattentanken och tryck på knappen för att starta.</li> <li>• Kontrollera att spaken är låst ordentligt.</li> </ul>
<p><b>9 Ljuset blinkar under tiden som maskinen körs.</b></p>	<ul style="list-style-type: none"> <li>• Om kaffet rinner normalt indikerar detta att maskinen fungerar som den ska.</li> <li>• Om det bara rinner vatten kör maskinen en användarbegäran för antingen rengöring, avkalkning eller tömning av systemet. Se motsvarande stycke i denna instruktionsmanual.</li> <li>• Sätt maskinen på "AV-läge" genom att trycka på knappen i 3 sekunder och tryck sedan på den igen för att slå på maskinen. Vänta nu cirka 20 minuter för att låta maskinen svalna efter omfattande användning.</li> </ul>
<p><b>10 Ljus blinkar och maskinen körs inte.</b></p>	<ul style="list-style-type: none"> <li>• Det kommer att ta lite tid innan kaffeströmmen kommer ut (på grund av streckkodsläsning och förväntning av kaffet).</li> <li>• Kontrollera att nya kapseln är isatt korrekt, att spaken är låst ordentligt och tryck på knappen för att starta.</li> <li>• Fyll vattentanken och tryck på knappen för att starta.</li> <li>• Sätt maskinen på "AV-läge" genom att trycka på knappen i 3 sekunder och tryck sedan på den igen för att slå på maskinen. Vänta nu cirka 20 minuter för att låta maskinen svalna efter omfattande användning.</li> </ul>
<p><b>11 Ljuset blinkar växelvis: 2 blinkningar och 1 paus kontinuerligt. Maskinen körs inte.</b></p>	<ul style="list-style-type: none"> <li>• Under vanlig Kaffe/Espresso- förberedelse: 1) Lås upp spaken och öppna maskinhuvudet och kontrollera att en ny oskadad kapsel är isatt korrekt. 2) Kontrollera att spaken är i "LÅST" position. 3) Kontrollera att vattentanken är fylld.</li> <li>• Under Avkalkning, Tömning och Rengöring: 1) Kontrollera att kapseln har matats ut. 2) Kontrollera att spaken är i "LÅST" position.</li> <li>• Under Volymprogrammering: 1) Kontrollera att kapseln har satts i korrekt. 2) Se motsvarande avsnitt.</li> <li>• Om problemet kvarstår:             <ol style="list-style-type: none"> <li>1. Lås upp spaken och öppna maskinhuvudet.</li> <li>2. Ersätt kapseln (om nödvändigt).</li> <li>3. Koppla ut sladden från uttaget och anslut maskinen till uttaget efter 10 sekunder.</li> <li>4. Stäng maskinhuvudet och tryck på knappen för att sätta PÅ och tryck igen för att börja brygga. Om problemet kvarstår, kontakta <b>Nespresso</b>.</li> </ol> </li> </ul>
<p><b>12 Ljust blinkar växelvis 3 gånger och är sedan stadigt på.</b></p>	<ul style="list-style-type: none"> <li>• Avkalkning behövs: maskinen kan endast köras några få gånger när varning visas innan avkalkning blir nödvändig.</li> </ul>

## VERTUO PLUS

<p><b>7b Kaffeläckage.</b></p>	<ul style="list-style-type: none"> <li>• Öppna maskinhuvudet och låt kapseln matas ut. Utför sedan rengöring.</li> <li>• Töm och rengör koppstödet.</li> <li>• Avkalka om nödvändigt.</li> <li>• Om problemet kvarstår, kontakta <b>Nespresso</b>.</li> </ul>
--------------------------------	---

## VERTUO NEXT / VERTUO POP / VERTUO PLUS

1	<b>Kahvipainikkeen merkkivalo ei pala.</b>	<ul style="list-style-type: none"> <li>• Kahvikone on mennyt pois päältä automaattisesti; käynnistä kahvikone painamalla kahvipainiketta tai avaamalla se.</li> <li>• Tarkista pistoke, jännite ja sulake.</li> </ul>
2	<b>Kahvi ei valu, eikä vettä tule.</b>	<ul style="list-style-type: none"> <li>• Tarkista, että vesisäiliössä on vettä.</li> <li>• Tarkista, että kahvikapseli on asetettu oikein paikalleen ja että kahvikoneen kansi on suljettu. Käynnistä kahvikone painamalla kahvipainiketta.</li> <li>• Suorita tarvittaessa kalkinpoisto.</li> <li>• Avaa kahvikoneen kansi ja odota käytetyn kahvikapselin poistumista. Suorita tämän jälkeen puhdistustoimenpiteet puhdistusohjeiden mukaisesti.</li> </ul>
3	<b>Kahvi ei ole riittävän kuumaa.</b>	<ul style="list-style-type: none"> <li>• Esilämmitä kahvikuppi kuumalla hanavedellä.</li> <li>• Suorita tarvittaessa kalkinpoisto.</li> </ul>
4	<b>Vuoto tai kahvin valuminen epätavallisesti.</b>	<ul style="list-style-type: none"> <li>• Tarkista, että vesisäiliö on asetettu oikein paikalleen.</li> </ul>
5	<b>Kahvikone menee pois päältä.</b>	<ul style="list-style-type: none"> <li>• Kahvikoneessa on automaattinen virrankatkaisu kahden minuutin kuluttua edellisen käytön jälkeen.</li> <li>• Lue "Energiansäästötoiminnot"-osio.</li> </ul>
6	<b>Kupissa on kahvinporoja.</b>	<ul style="list-style-type: none"> <li>• Suorita puhdistustoiminto kahdesti.</li> <li>• Lue "Kahvikoneen puhdistus"-osio.</li> </ul>

## VERTUO NEXT / VERTUO POP

7	<b>Kahvikone ei aloita kahvin valuttamista ja kahvipainikkeessa on tasaisesti palava valo. Jos valo välkky, katso seuraavat kohdat.</b>	<ul style="list-style-type: none"> <li>• Tarkista, että kahvikoneen vipu on lukitusasennossa.</li> <li>• Jos haluat valmistaa kahvin tai espresson, tarkista, että uusi kahvikapseli on asetettu oikeaan asentoon ja että vipu on lukittu kunnolla. Käynnistä kahvikone painamalla kahvipainiketta.</li> <li>• Jos olet suorittamassa kahvikoneen puhdistus-, tyhjennys- tai kalkinpoistotoimintoa, niin tarkista, että kahvikapseli on poistunut, sulje kansi ja lukitse kahvikone. Käynnistä haluamasi toiminto kahvipainiketta painamalla.</li> </ul>
8	<b>Kahvikone ei käynnisty ja merkkivalo vilkkuu vuorotellen: yksi välähdys ja yksi tauko.</b>	<ul style="list-style-type: none"> <li>• Täytä vesisäiliö ja käynnistä kahvikone painamalla kahvipainiketta.</li> <li>• Tarkista, että kahvikoneen vipu on lukitusasennossa.</li> </ul>
9	<b>Merkkivalo vilkkuu, kun kahvikone on käynnissä.</b>	<ul style="list-style-type: none"> <li>• Jos kahvi valuu normaalisti, kahvikone toimii oikein.</li> <li>• Kahvikoneen puhdistus-, kalkinpoisto- tai tyhjennystoiminto on käynnissä, jos kahvikoneen suuttimesta valuu vain vettä. Katso näiden toimintojen käyttöohjeet.</li> <li>• Sammuta kahvikone painamalla kahvipainiketta kolmen sekunnin ajan ja paina kahvipainiketta käynnistääksesi kahvikoneen uudelleen. Odota nyt noin 20 minuuttia, jotta kahvikone voi jäähtyä.</li> </ul>
10	<b>Valo vilkkuu ja kahvikone ei ole käynnissä.</b>	<ul style="list-style-type: none"> <li>• Kahvin valumisen alkaminen kestää hieman viivakoodin lukemisen ja kahvin esikastelun vuoksi.</li> <li>• Tarkista, että uusi kahvikapseli on asetettu oikeaan asentoon ja että vipu on lukittu kunnolla. Käynnistä kahvikone painamalla kahvipainiketta.</li> <li>• Täytä vesisäiliö ja käynnistä kahvikone painamalla kahvipainiketta.</li> <li>• Sammuta kahvikone painamalla kahvipainiketta kolmen sekunnin ajan ja paina kahvipainiketta käynnistääksesi kahvikoneen uudelleen. Odota nyt noin 20 minuuttia, jotta kahvikone voi jäähtyä.</li> </ul>

<p><b>11 Valo vilkkuu vuorotellen: kaksi välähdystä ja yksi tauko. Kahvikone ei ole käynnissä.</b></p>	<ul style="list-style-type: none"> <li>• Tarkista tavallisen kahvin ja espresson valmistuksen aikana, että: 1) Uusi ja ehjä kahvikapseli on asetettu oikeaan asentoon. Käännä vipua lukituksen vapauttamiseksi ja avaa kahvikoneen kansi. 2) Kahvikoneen vipu on lukitusasennossa. 3) Vesisäiliössä on vettä.</li> <li>• Tarkista kalkinpoisto-, tyhjennys- ja puhdistustoimintojen aikana, että: 1) Käytetty kahvikapseli on poistunut. 2) Vipu on lukitusasennossa.</li> <li>• Tarkista kahvin määrän ohjelmoinnin aikana, että: 1) Kahvikapseli on hyvin oikealla paikallaan. 2) Tarkista käyttöohjeet "Kahvin määrän ohjelmointi" -kohdasta.</li> <li>• Jos ongelma jatkuu:             <ol style="list-style-type: none"> <li>1. Avaa kahvikone kääntämällä vivusta ja avaamalla kahvikoneen kansi.</li> <li>2. Vaihda kapseli (tarvittaessa).</li> <li>3. Irrota kahvikoneen virtajohto pistorasiasta ja kytke kahvikone uudelleen pistorasiaan 10 sekunnin kuluttua.</li> <li>4. Sulje kahvikoneen kansi ja paina kahvipainiketta aloittaaksesi kahvin valmistuksen. Jos ongelma jatkuu, ota yhteyttä <b>Nespresso</b> asiakaspalveluun.</li> </ol> </li> </ul>
<p><b>12 Valo vilkkuu vuorotellen kolmesti ja jää sitten pysyvästi päälle.</b></p>	<ul style="list-style-type: none"> <li>• Kalkinpoisto on tarpeen: kahvia voidaan valmistaa tämän merkkivaloilmoituksen jälkeen vain muutaman kerran ennen kuin kalkinpoisto on pakollista suorittaa.</li> </ul>

## VERTUO PLUS

<p><b>7b Kahvikoneessa on kahvivuoto.</b></p>	<ul style="list-style-type: none"> <li>• Avaa kahvikoneen kansi ja odota käytetyn kahvikapselin poistumista. Suorita tämän jälkeen puhdistustoiminto.</li> <li>• Tyhjennä ja puhdista kuppialusta.</li> <li>• Suorita tarvittaessa kalkinpoisto.</li> <li>• Jos ongelma jatkuu, ota yhteyttä <b>Nespresso</b> asiakaspalveluun.</li> </ul>
---	--

## CS

## VERTUO NEXT / VERTUO POP / VERTUO PLUS

<p><b>1 Tlačítko nesvítí.</b></p>	<ul style="list-style-type: none"> <li>• Přístroj se automaticky vypnul; stiskněte tlačítko nebo odemkněte přístroj.</li> <li>• Zkontrolujte přívodní kabel, zásuvku, jestli souhlasí elektrické napětí, a pojistky.</li> </ul>
<p><b>2 Z přístroje nevytéká káva ani voda.</b></p>	<ul style="list-style-type: none"> <li>• Zkontrolujte, zda je v nádobě na vodu voda.</li> <li>• Ověřte, že kapsle je ve správné pozici a že je páčka opravdu v uzamčené poloze. Pak stiskněte tlačítko.</li> <li>• V případě potřeby kávovar odvápněte.</li> <li>• Otevřete vrchní část kávovaru a vyjměte kapsli. Pak kávovar vyčistěte podle návodu.</li> </ul>
<p><b>3 Káva není dost horká.</b></p>	<ul style="list-style-type: none"> <li>• Předejte šálek horkou vodou z kohoutku.</li> <li>• V případě potřeby kávovar odvápněte.</li> </ul>
<p><b>4 Přístroj netěsní nebo káva vytéká jinak než obvykle.</b></p>	<ul style="list-style-type: none"> <li>• Zkontrolujte, že nádoba na vodu je ve správné pozici.</li> </ul>
<p><b>5 Přístroj se sám vypíná.</b></p>	<ul style="list-style-type: none"> <li>• Po dvou minutách nečinnosti se kávovar automaticky vypne, aby šetřil elektrickou energii.</li> <li>• Viz odstavec „Koncept úspory elektrické energie“.</li> </ul>

6 V šálku je kávová sedlina.	<ul style="list-style-type: none"> <li>• Proved'te dvakrát čisticí proceduru.</li> <li>• Viz odstavec „Čištění“.</li> </ul>
------------------------------	---

#### VERTUO NEXT / VERTUO POP

7 Přístroj se nechce spustit a tlačítko trvale svítí. (Pokud bliká, viz dále.)	<ul style="list-style-type: none"> <li>• Ověřte, že je páčka v uzamčené poloze.</li> <li>• Pokud si chcete připravit kávu, zkontrolujte, že v přístroji je ve správné pozici vložená nová kapsle a že je páčka opravdu v uzamčené poloze. Pak stiskněte tlačítko.</li> <li>• Pokud přístroj čistíte, odvápnujete nebo vyprázdňujete, ověřte, že v kávovaru není vložena nová kapsle, uzamkněte ho a pak zahajte proces, který jste plánovali.</li> </ul>
8 Přístroj se nechce spustit a tlačítko bliká v režimu 1 bliknutí a 1 pauza.	<ul style="list-style-type: none"> <li>• Naplňte nádobu na vodu a stiskněte tlačítko.</li> <li>• Zkontrolujte, zda je páčka opravdu v uzamčené poloze.</li> </ul>
9 Když přístroj pracuje, bliká tlačítko.	<ul style="list-style-type: none"> <li>• Pokud z přístroje normálně vytéká káva, je vše v pořádku.</li> <li>• Pokud z přístroje vytéká pouze voda, znamená to, že přístroj se čistí, odvápnuje nebo vyprázdňuje. Viz příslušný odstavec v uživatelské příručce.</li> <li>• Stiskněte na tři vteřiny tlačítko, aby se přístroj vypnul, a pak ho zase zapněte opětovným stiskem tlačítka. Potom vyčkejte 20 minut, než kávovar vychladne po intenzivním používání.</li> </ul>
10 Tlačítko bliká a přístroj nepracuje.	<ul style="list-style-type: none"> <li>• Je normální, že káva začne vytékat až po chvíli (přístroj musí nejdřív přečíst čárový kód a zpracovat kávu).</li> <li>• Ověřte, že kapsle je ve správné pozici a že je páčka opravdu v uzamčené poloze. Pak stiskněte tlačítko.</li> <li>• Naplňte nádobu na vodu a stiskněte tlačítko.</li> <li>• Stiskněte na tři vteřiny tlačítko, aby se přístroj vypnul, a pak ho zase zapněte opětovným stiskem tlačítka. Potom vyčkejte 20 minut, než kávovar vychladne po intenzivním používání.</li> </ul>
11 Tlačítko trvale bliká v režimu 2 bliknutí a 1 pauza. Přístroj nepracuje.	<ul style="list-style-type: none"> <li>• Stalo se během běžné přípravy kávy: 1. Odemkněte páku a otevřete vrchní část přístroje, abyste ověřili, že ve správné pozici je umístěna neporušená nová kapsle. 2. Zkontrolujte, že páčka je v pozici zamčeno. 3. Zkontrolujte, že v nádobě na vodu je voda.</li> <li>• Stalo se během odvápnování, vyprázdňování nebo čištění: 1. Ověřte, že v přístroji není nová kapsle. 2. Zkontrolujte, že páčka je v pozici zamčeno.</li> <li>• Stalo se během nastavování objemu nápoje: 1. Zkontrolujte, že nová kapsle je správně umístěná. 2. Postupujte podle pokynů v příslušné části návodu.</li> <li>• Pokud problém přetrvává:             <ol style="list-style-type: none"> <li>1. Odemkněte páčku a otevřete vrchní část přístroje.</li> <li>2. Upravte polohu kapsle (je-li to třeba).</li> <li>3. Vytáhněte přívodní kabel ze zásuvky, počkejte 10 vteřin a pak ho zapojte zpět.</li> <li>4. Zavřete vrchní část, stiskněte tlačítko, aby se přístroj zapnul, a pak jej stiskněte znovu, aby se začala připravovat káva. Pokud problém přetrvává, obraťte se na společnost <b>Nespresso</b>.</li> </ol> </li> </ul>
12 Světlo střídavě třikrát bliká a poté trvale svítí.	<ul style="list-style-type: none"> <li>• Přístroj potřebuje odvápnit. Poté, co se toto upozornění objeví, je možné kávovar dále používat. Následně je však nezbytně nutné kávovar odvápnit.</li> </ul>

#### VERTUO PLUS

7b Káva nesprávně vytéká.	<ul style="list-style-type: none"> <li>• Otevřete vrchní část kávovaru a vyjměte kapsli. Pak proved'te proces čištění.</li> <li>• Vyprázdňte a vyčistěte podstavec na šálek.</li> <li>• V případě potřeby kávovar odvápněte.</li> <li>• Jestliže problém přetrvává, kontaktujte společnost <b>Nespresso</b>.</li> </ul>
---------------------------	---

## VERTUO NEXT / VERTUO POP / VERTUO PLUS

1 Tlačidlo nesvieti.	<ul style="list-style-type: none"> <li>• Prístroj sa automaticky vypol; stlačte tlačidlo alebo odomknite prístroj.</li> <li>• Skontrolujte prívodný kábel, zásuvku, či súhlasí elektrické napätie a poistky.</li> </ul>
2 Z prístroja nevyteká káva ani voda.	<ul style="list-style-type: none"> <li>• Skontrolujte, či je v nádržke na vodu voda.</li> <li>• Overtte, že je kapsula v správnej pozícii a že je páka naozaj v zamknutej polohe. Potom stlačte tlačidlo.</li> <li>• V prípade potreby kávovar odvápnite.</li> <li>• Otvorte vrchnú časť kávovaru a vyberte kapsulu. Potom kávovar vyčistite podľa návodu.</li> </ul>
3 Káva nie je dosť teplá.	<ul style="list-style-type: none"> <li>• Predhrejte šálku teplou vodou z kohútika.</li> <li>• V prípade potreby kávovar odvápnite.</li> </ul>
4 Prístroj netesní alebo káva vyteká inak než zvyčajne.	<ul style="list-style-type: none"> <li>• Skontrolujte, že je nádržka na vodu v správnej pozícii.</li> </ul>
5 Prístroj sa sám vypína.	<ul style="list-style-type: none"> <li>• Po dvoch minútach nečinnosti sa kávovar automaticky vypne, aby šetril elektrickú energiu.</li> <li>• Pozri odsek „Koncept úspory elektrickej energie“.</li> </ul>
6 V šálke je kávová usadenina.	<ul style="list-style-type: none"> <li>• Vykonajte čistiacu procedúru dvakrát.</li> <li>• Pozri odsek „Čistenie“.</li> </ul>

## VERTUO NEXT / VERTUO POP

7 Prístroj sa nechce spustiť a tlačidlo natrvalo svieti. (Pokiaľ bliká, pozri ďalej.)	<ul style="list-style-type: none"> <li>• Overtte, že je páka v zamknutej polohe.</li> <li>• Pokiaľ si chcete pripraviť kávu, skontrolujte, že je v prístroji v správnej pozícii vložená nová kapsula a že je páka naozaj v zamknutej polohe. Potom stlačte tlačidlo.</li> <li>• Pokiaľ prístroj čistíte, odvápnujete alebo vyprázdňujete, overtte, že v kávovare nie je vložená nová kapsula, zamknite ho a potom zahájte proces, ktorý ste plánovali.</li> </ul>
8 Prístroj sa nechce spustiť a tlačidlo bliká v režime 1 bliknutie a 1 pauza.	<ul style="list-style-type: none"> <li>• Naplňte nádržku na vodu a stlačte tlačidlo.</li> <li>• Skontrolujte, či je páka naozaj v zamknutej polohe.</li> </ul>
9 Keď prístroj pracuje, bliká tlačidlo.	<ul style="list-style-type: none"> <li>• Pokiaľ z prístroja normálne vyteká káva, je všetko v poriadku.</li> <li>• Pokiaľ z prístroja vyteká iba voda znamená to, že prístroj sa čistí, odvápnuje alebo vyprázdňuje. Pozri príslušný odsek v užívateľskej príručke.</li> <li>• Stlačte tlačidlo na tri sekundy, aby sa prístroj vypol, a potom ho znovu zapnite opätovným stlačením tlačidla. Následne počkajte 20 minút, kým kávovar vychladne po intenzívnom používaní.</li> </ul>
10 Tlačidlo bliká a prístroj nepracuje.	<ul style="list-style-type: none"> <li>• Je normálne, že káva začne vytekať až po chvíli (prístroj musí najskôr prečítať čiarový kód a spracovať kávu).</li> <li>• Overtte, že kapsula je v správnej pozícii a že je páka naozaj v zamknutej polohe. Potom stlačte tlačidlo.</li> <li>• Naplňte nádržku na vodu a stlačte tlačidlo.</li> <li>• Stlačte tlačidlo na tri sekundy, aby sa prístroj vypol, a potom ho znovu zapnite opätovným stlačením tlačidla. Následne počkajte 20 minút, kým kávovar vychladne po intenzívnom používaní.</li> </ul>

<p><b>11 Tlačidlo trvalo bliká v režime 2 bliknutia a 1 pauza. Prístroj nepracuje.</b></p>	<ul style="list-style-type: none"> <li>• Stalo sa počas bežnej prípravy kávy: 1. Odomknite páku a otvorte vrchnú časť prístroja, aby ste overili, že je v správnej pozícii umiestnená neporušená nová kapsula. 2. Skontrolujte, že je páka v pozícii zamknutá. 3. Skontrolujte, že v nádržke na vodu je voda.</li> <li>• Stalo sa počas odvápnovania, vyprázdňovania alebo čistenia: 1. Overtte, že v prístroji nie je nová kapsula. 2. Skontrolujte, že je páka v pozícii zamknutá.</li> <li>• Stalo sa počas nastavovania objemu nápoja: 1. Skontrolujte, že je nová kapsula správne umiestnená. 2. Postupujte podľa pokynov v príslušnej časti návodu.</li> <li>• Pokiaľ problém pretrváva:             <ol style="list-style-type: none"> <li>1. Odomknite páku a otvorte vrchnú časť prístroja.</li> <li>2. Upravte polohu kapsuly (ak je to potrebné).</li> <li>3. Vytiahnite prírodný kábel zo zásuvky, počkajte 10 sekúnd, a potom ho zapojte späť.</li> <li>4. Zatvorte vrchnú časť, stlačte tlačidlo, aby sa prístroj zapol, a potom ho znovu stlačte, aby sa začala pripravovať káva. Pokiaľ problém pretrváva, obráťte sa na spoločnosť <b>Nespresso</b>.</li> </ol> </li> </ul>
<p><b>12 Svetlo striedavo trikrát bliká a potom natrvalo svieti.</b></p>	<ul style="list-style-type: none"> <li>• Prístroj potrebuje odvápníť. Potom, čo sa toto upozornenie objaví, je možné kávuvar ďalej používať. Následne je však nevyhnutne nutné kávuvar odvápníť.</li> </ul>

#### VERTUO PLUS

<p><b>7b Káva nesprávne vyteká.</b></p>	<ul style="list-style-type: none"> <li>• Otvorte vrchnú časť kávuvaru a vyberte kapsulu. Potom vykonajte proces čistenia.</li> <li>• Vyprázdnite a vyčistite podstavec na šálku.</li> <li>• V prípade potreby kávuvar odvápnite.</li> <li>• Ak problém pretrváva, kontaktujte spoločnosť <b>Nespresso</b>.</li> </ul>
---	---

HU

#### VERTUO NEXT / VERTUO POP / VERTUO PLUS

<p><b>1 Nem világít a gomb.</b></p>	<ul style="list-style-type: none"> <li>• A készülék automatikusan kikapcsolt; nyomja meg a gombot, vagy "nyissa ki" a készüléket.</li> <li>• Ellenőrizze a tápellátást, csatlakozót, feszültséget és a biztosítékot.</li> </ul>
<p><b>2 Nincs kávé, nincs víz.</b></p>	<ul style="list-style-type: none"> <li>• Ellenőrizze, hogy a víztartály fel van-e töltve.</li> <li>• Ellenőrizze, hogy van-e új kapszula a megfelelő helyen és hogy a kar le van-e zárva, majd nyomja meg a gombot az indításhoz.</li> <li>• Vízkőmentesítsen ha szükséges.</li> <li>• Nyissa ki a készüléket, és engedje leesni a kapszulát. Végezze el a tisztítást a "tisztítás" fejezet alapján.</li> </ul>
<p><b>3 A kávé nem elég meleg.</b></p>	<ul style="list-style-type: none"> <li>• Melegítse elő a csészét forró ivóvízzel.</li> <li>• Vízkőmentesítsen ha szükséges.</li> </ul>
<p><b>4 Szívárgás, vagy szokatlan kávéfolyás.</b></p>	<ul style="list-style-type: none"> <li>• Ellenőrizze, hogy a víztartály pontosan a helyén van-e.</li> </ul>
<p><b>5 A készülék kikapcsolt.</b></p>	<ul style="list-style-type: none"> <li>• Azért hogy energiát takarítson meg, a készülék kikapcsol 2 perc használaton kívülség után.</li> <li>• Lásd az "Energiatakarékos koncepció" bekezdésben.</li> </ul>

6 Zacc a csészében	<ul style="list-style-type: none"> <li>• Végezze el a tisztítási procedúrát kétszer.</li> <li>• Lásd a "tisztítás" bekezdésben.</li> </ul>
--------------------	--

#### VERTUO NEXT / VERTUO POP

7 A készülék nem indul el, és folyamatosan világít a gomb. Ha villog, lásd a következő pontokban.	<ul style="list-style-type: none"> <li>• Ellenőrizze, hogy a kar megfelelően le van-e zárva.</li> <li>• Ha Coffee-t vagy Espresso-t főzne, ellenőrizze, hogy van-e új kapszula a megfelelő helyen és hogy a kar le van-e zárva, majd nyomja meg a gombot az indításhoz.</li> <li>• Ha tisztítaná, vízkömentesíténé vagy üríténé a rendszert, ellenőrizze hogy nincs-e kapszula behelyezve, majd csukja és zárja le a gépet, és nyomja meg a gombot a funkció elindításához.</li> </ul>
8 A készülék nem indul el, és a gomb váltakozva villog; egy villogás, egy szünet.	<ul style="list-style-type: none"> <li>• Töltsse fel a víztartályt, és nyomja meg a gombot az elindításhoz.</li> <li>• Ellenőrizze hogy a kar megfelelően le van-e zárva.</li> </ul>
9 A gomb villog, miközben a készülék működik.	<ul style="list-style-type: none"> <li>• Ha a kávé a megszokott módon jön, akkor ez azt mutatja hogy a gép jól működik.</li> <li>• Ha csak víz folyik ki, akkor a készülék egy felhasználói utasítást hajt végre (tisztítás, vízkömentesítés vagy a rendszer ürítése). Olvassa el a használat utasítás megfelelő fejezetét.</li> <li>• Kapcsolja ki a gépet a gomb 3 másodpercig tartó nyomva tartásával, majd nyomja meg újból hogy a gép visszakapcsoljon. Várjon körülbelül 20 másodpercet, hogy a gép lehűlhessen az intenzívebb használat után.</li> </ul>
10 A gomb villog és a készülék nem működik.	<ul style="list-style-type: none"> <li>• Némi időbe telhet, amíg a kávé elkezd kifolyni (a vonalkódbeolvasás és a kávé előnedvesítése miatt).</li> <li>• Ellenőrizze, hogy van-e új kapszula a megfelelő helyen és hogy a kar le van-e zárva, majd nyomja meg a gombot az indításhoz.</li> <li>• Töltsse fel a víztartályt, és nyomja meg a gombot az elindításhoz.</li> <li>• Kapcsolja ki a gépet a gomb 3 másodpercig tartó nyomva tartásával, majd nyomja meg újból hogy a gép visszakapcsoljon. Várjon körülbelül 20 másodpercet, hogy a gép lehűlhessen az intenzívebb használat után.</li> </ul>
11 A gomb folyamatosan felváltva villog (2 villogás, egy szünet), és a gép nem működik.	<ul style="list-style-type: none"> <li>• Normál kávéfőzés közben: 1) Nyissa fel a kart, és nyissa ki a gépet hogy ellenőrizze, új, sértetlen kapszula van-e a megfelelő helyen. 2) Ellenőrizze, hogy a kar a lezárt pozícióban van-e. 3) Ellenőrizze, hogy fel van-e töltve a víztartály.</li> <li>• Vízkömentesítés, ürítés vagy tisztítás közben: 1) ellenőrizze, nincs-e bent kapszula. 2) Ellenőrizze, hogy a kar a lezárt pozícióban van-e.</li> <li>• A mennyiségek programozása közben: 1) Ellenőrizze, hogy a kapszula a helyén van-e. 2) Olvassa el az idevonatkozó fejezetet.</li> <li>• Ha a probléma továbbra is fennáll: <ol style="list-style-type: none"> <li>1. Nyissa ki a kart és a készülék főzőfejét.</li> <li>2. Cserélje ki a kapszulát ha szükséges.</li> <li>3. Válassza le a gépet a hálózatról, majd dugja vissza 10 másodperc múlva.</li> <li>4. Csukja be a főzőfejét, majd nyomja meg a gombot a bekapcsoláshoz, majd nyomja meg még egyszer az elindításhoz.</li> </ol> </li> </ul>
12 A gomb felváltva villog háromszor, majd folyamatos fény.	<ul style="list-style-type: none"> <li>• Vízkömentesítés szükséges: a jelzés megjelenése után a készülékkel még pár kávé főzhető, mielőtt a vízkömentesítés szükségessé válna.</li> </ul>

#### VERTUO PLUS

7b Kávészivárgás	<ul style="list-style-type: none"> <li>• Nyissa ki a főzőfejét, és ejtse ki a kapszulát. Végezze ez a tisztítást.</li> <li>• Űrítse ki és tisztítsa meg a csészétartót.</li> <li>• Vízkömentesítsen ha szükséges.</li> <li>• Ha a probléma továbbra is fennáll, hívja a Nespresso Clubot.</li> </ul>
------------------	--



## VERTUO NEXT / VERTUO POP / VERTUO PLUS

1 Η φωτεινή ένδειξη είναι σβηστή.	<ul style="list-style-type: none"> <li>• Η μηχανή απενεργοποιήθηκε αυτόματα. Πατήστε το κουμπί ή απασφαλίστε τη μηχανή.</li> <li>• Ελέγξτε την πρίζα, το φικ, την τάση και την ασφάλεια.</li> </ul>
2 Δεν βγαίνει ούτε καφές ούτε νερό.	<ul style="list-style-type: none"> <li>• Ελέγξτε αν το δοχείο νερού είναι γεμάτο.</li> <li>• Βεβαιωθείτε ότι υπάρχει καινούργια κάψουλα, η οποία έχει τοποθετηθεί σωστά, και ότι η λαβή είναι σωστά ασφαλισμένη, και έπειτα πατήστε το κουμπί.</li> <li>• Κάντε αφαλάτωση, αν είναι απαραίτητο.</li> <li>• Ανοίξτε το επάνω μέρος της μηχανής για να εξαχθεί η κάψουλα. Έπειτα, καθαρίστε τη μηχανή όπως περιγράφεται στην ενότητα για τον καθαρισμό.</li> </ul>
3 Ο καφές δεν είναι αρκετά ζεστός.	<ul style="list-style-type: none"> <li>• Προθερμάνετε το φλιτζάνι με ζεστό νερό βρύσης.</li> <li>• Κάντε αφαλάτωση, αν είναι απαραίτητο.</li> </ul>
4 Διαρροή ή ασυνήθιστη ροή καφέ.	<ul style="list-style-type: none"> <li>• Ελέγξτε αν το δοχείο νερού είναι σωστά τοποθετημένο.</li> </ul>
5 Η μηχανή απενεργοποιείται.	<ul style="list-style-type: none"> <li>• Για λόγους εξοικονόμησης ενέργειας, η μηχανή απενεργοποιείται αυτόματα αν δεν χρησιμοποιηθεί για 2 λεπτά.</li> <li>• Ανατρέξτε στην ενότητα για την εξοικονόμηση ενέργειας.</li> </ul>
6 Υπάρχουν κόκκοι καφέ στο φλιτζάνι.	<ul style="list-style-type: none"> <li>• Εκτελέστε δύο φορές τη διαδικασία καθαρισμού.</li> <li>• Ανατρέξτε στην ενότητα για τον καθαρισμό.</li> </ul>

## VERTUO NEXT / VERTUO POP

7 Η μηχανή δεν τίθεται σε λειτουργία και η φωτεινή ένδειξη είναι σταθερά αναμμένη. Αν αναβοσβήνει η φωτεινή ένδειξη, ανατρέξτε στα παρακάτω σημεία.	<ul style="list-style-type: none"> <li>• Βεβαιωθείτε ότι η λαβή έχει ασφαλίσει σωστά.</li> <li>• Αν θέλετε να φτιάξετε Καφέ ή Espresso, βεβαιωθείτε ότι υπάρχει καινούργια κάψουλα, η οποία έχει τοποθετηθεί σωστά, και ότι η λαβή είναι σωστά ασφαλισμένη, και έπειτα πατήστε το κουμπί.</li> <li>• Αν θέλετε να καθαρίσετε, να αφαλατώσετε ή να εκκενώσετε το σύστημα, βεβαιωθείτε ότι δεν υπάρχει τοποθετημένη κάψουλα, κλείστε και ασφαλίστε τη μηχανή, και έπειτα πατήστε το κουμπί για να ξεκινήσετε τη σχετική διαδικασία.</li> </ul>
8 Η μηχανή δεν τίθεται σε λειτουργία και η φωτεινή ένδειξη αναβοσβήνει εναλλάξ (1 φορά αναβοσβήνει και 1 σταματάει).	<ul style="list-style-type: none"> <li>• Γεμίστε το δοχείο νερού και πατήστε το κουμπί για να θέσετε σε λειτουργία τη μηχανή.</li> <li>• Βεβαιωθείτε ότι η λαβή έχει ασφαλίσει σωστά.</li> </ul>
9 Η φωτεινή ένδειξη αναβοσβήνει ενώ η μηχανή λειτουργεί.	<ul style="list-style-type: none"> <li>• Αν η ροή του καφέ είναι φυσιολογική, αυτό σημαίνει ότι η μηχανή λειτουργεί σωστά.</li> <li>• Αν ρέει μόνο νερό, η μηχανή εκτελεί τη διαδικασία καθαρισμού, αφαλάτωσης ή εκκένωσης του συστήματος, κατόπιν εντολής του χρήστη. Ανατρέξτε στην αντίστοιχη ενότητα αυτού του εγχειριδίου χρήσης.</li> <li>• Απενεργοποιήστε τη μηχανή κρατώντας πατημένο το κουμπί για 3 δευτερόλεπτα και έπειτα πατήστε ξανά το κουμπί για να ενεργοποιήσετε τη μηχανή. Περιμένετε περίπου 20 λεπτά για να κρυώσει η μηχανή μετά την παρατεταμένη χρήση.</li> </ul>

<p><b>10 Η φωτεινή ένδειξη αναβοσβήνει και η μηχανή δεν λειτουργεί.</b></p>	<ul style="list-style-type: none"> <li>• Απαιτείται λίγος χρόνος μέχρι να ξεκινήσει η εκροή του καφέ. (Η καθυστέρηση αυτή οφείλεται στην ανάγνωση του γραμμωτού κώδικα και την προετοιμασία του καφέ.)</li> <li>• Βεβαιωθείτε ότι υπάρχει καινούργια κάψουλα, η οποία έχει τοποθετηθεί σωστά, και ότι η λαβή είναι σωστά ασφαλισμένη, και έπειτα πατήστε το κουμπί.</li> <li>• Γεμίστε το δοχείο νερού και πατήστε το κουμπί για να θέσετε σε λειτουργία τη μηχανή.</li> <li>• Απενεργοποιήστε τη μηχανή κρατώντας πατημένο το κουμπί για 3 δευτερόλεπτα και έπειτα πατήστε ξανά το κουμπί για να ενεργοποιήσετε τη μηχανή. Περιμένετε περίπου 20 λεπτά για να κρυώσει η μηχανή μετά την παρατεταμένη χρήση.</li> </ul>
<p><b>11 Η φωτεινή ένδειξη αναβοσβήνει 2 φορές και μετά κάνει 1 παύση, επαναλαμβάνοντας το ίδιο μοτίβο συνεχόμενα. Η μηχανή δεν λειτουργεί.</b></p>	<ul style="list-style-type: none"> <li>• Κατά την παρασκευή σκέτου καφέ/Espresso: 1) Απασφαλίστε τη λαβή και ανοίξτε το επάνω μέρος της μηχανής για να ελέγξετε ότι υπάρχει καινούργια κάψουλα και ότι η κάψουλα αυτή έχει τοποθετηθεί σωστά. 2) Βεβαιωθείτε ότι η λαβή βρίσκεται στη θέση ασφάλισης. 3) Βεβαιωθείτε ότι το δοχείο νερού είναι γεμάτο.</li> <li>• Κατά την αφαλάτωση, την εκκένωση και τον καθαρισμό: 1) Βεβαιωθείτε ότι έχει εξαχθεί η κάψουλα. 2) Βεβαιωθείτε ότι η λαβή βρίσκεται στη θέση ασφάλισης.</li> <li>• Κατά τη ρύθμιση μεγέθους: 1) Βεβαιωθείτε ότι υπάρχει σωστά τοποθετημένη κάψουλα. 2) Ανατρέξτε στην αντίστοιχη ενότητα.</li> <li>• Αν δεν λυθεί το πρόβλημα: <ol style="list-style-type: none"> <li>1. Απασφαλίστε τη λαβή και ανοίξτε το επάνω μέρος της μηχανής.</li> <li>2. Αντικαταστήστε την κάψουλα (αν είναι απαραίτητο).</li> <li>3. Αποσυνδέστε το καλώδιο ρεύματος από την πρίζα, περιμένετε 10 δευτερόλεπτα και έπειτα συνδέστε ξανά τη μηχανή στην πρίζα.</li> <li>4. Κλείστε το επάνω μέρος της μηχανής, πατήστε το κουμπί για να την ενεργοποιήσετε και, έπειτα, πατήστε ξανά το κουμπί για να ξεκινήσει η παρασκευή του καφέ. Αν δεν λυθεί το πρόβλημα, καλέστε τη <b>Nespresso</b>.</li> </ol> </li> </ul>
<p><b>12 Η φωτεινή ένδειξη αναβοσβήνει 3 φορές και μετά παραμένει σταθερά αναμμένη.</b></p>	<ul style="list-style-type: none"> <li>• Απαιτείται αφαλάτωση. Από τη στιγμή που θα εμφανιστεί αυτή η ειδοποίηση, θα έχετε περιθώριο να χρησιμοποιήσετε τη μηχανή λίγες φορές ακόμα. Μετά, θα πρέπει υποχρεωτικά να κάνετε αφαλάτωση.</li> </ul>

## VERTUO PLUS

<p><b>7b Διαρροή καφέ.</b></p>	<ul style="list-style-type: none"> <li>• Ανοίξτε το επάνω μέρος της μηχανής για να εξαχθεί η κάψουλα. Εκτελέστε τη διαδικασία καθαρισμού.</li> <li>• Αδειάστε και καθαρίστε το στήριγμα φλιτζανιού.</li> <li>• Κάντε αφαλάτωση, αν είναι απαραίτητο.</li> <li>• Αν δεν λυθεί το πρόβλημα, καλέστε το <b>Nespresso Club</b>.</li> </ul>
--------------------------------	--

RO

## VERTUO NEXT / VERTUO POP / VERTUO PLUS

<p><b>1 Butonul nu este luminat.</b></p>	<ul style="list-style-type: none"> <li>• Aparatul s-a OPRIT automat; apăsați butonul sau „DEBLOCAȚI!” aparatul.</li> <li>• Verificați rețeaua de alimentare cu electricitate, priza, tensiunea și siguranța.</li> </ul>
<p><b>2 Fără cafea, fără apă.</b></p>	<ul style="list-style-type: none"> <li>• Verificați dacă rezervorul de apă este umplut.</li> <li>• Verificați dacă este introdusă o capsulă nouă în poziția corectă și că mânerul este închis corect și apăsați butonul pentru a porni.</li> <li>• Decalcificați dacă este necesar.</li> <li>• Deschideți capștul aparatului și ejectați capsula. Apoi curățați conform secțiunii de curățare.</li> </ul>

3	Cafeaua nu este suficient de fierbinte.	<ul style="list-style-type: none"> <li>Pre-încălziți ceașca cu apă fierbinte de băut de la robinet.</li> <li>Decalcificați dacă este necesar.</li> </ul>
4	Scurgere sau flux de cafea neobișnuit.	<ul style="list-style-type: none"> <li>Verificați dacă rezervorul de apă este bine poziționat.</li> </ul>
5	Aparatul intră în „modul OPRIRE”.	<ul style="list-style-type: none"> <li>Pentru a economisi energie, aparatul se va închide după 2 minute de neutilizare.</li> <li>Consultați paragraful privind „Conceptul de economie de energie”.</li> </ul>
6	Zaț de cafea în ceașcă.	<ul style="list-style-type: none"> <li>Realizați procedura de curățare de două ori.</li> <li>Consultați paragraful privind „Curățare”.</li> </ul>

## VERTUO NEXT / VERTUO POP

7	Aparatul nu pornește și are o lumină stabilă. Dacă clipește, consultați punctele următoare.	<ul style="list-style-type: none"> <li>Verificați dacă mânerul este bine închis.</li> <li>Dacă doriți să preparați o cafea sau un espresso, verificați dacă este introdusă o capsulă nouă în poziția corectă, dacă mânerul este închis corect și apăsați butonul pentru a porni.</li> <li>Dacă curățați, decalcificați sau goliți sistemul, verificați că nu este introdusă nicio capsulă apoi închideți, blocați aparatul și apăsați butonul pentru a începe una dintre aceste operațiuni.</li> </ul>
8	Aparatul nu pornește și lumina clipește alternativ; 1 clipire și 1 pauză.	<ul style="list-style-type: none"> <li>Umpleți rezervorul de apă și apăsați butonul pentru a începe.</li> <li>Verificați dacă mânerul este bine închis.</li> </ul>
9	Lumina clipește în timp ce aparatul funcționează.	<ul style="list-style-type: none"> <li>Dacă cafeaua curge normal, aceasta indică faptul că aparatul funcționează corespunzător.</li> <li>Dacă curge doar apă, aparatul face o solicitare utilizatorului fie pentru curățare, decalcifiere sau golirea sistemului. Consultați paragraful corespunzător din acest manual al utilizatorului.</li> <li>Puneți aparatul în „modul de OPRIRE” apăsând butonul timp de 3 secunde și apoi apăsați-l din nou pentru a PORNI aparatul. Acum așteptați aproximativ 2 minute pentru a permite aparatului să se răcească după utilizarea prelungită.</li> </ul>
10	Lumina clipește iar aparatul nu funcționează.	<ul style="list-style-type: none"> <li>Va dura ceva timp până când începe să curgă cafeaua (din cauza citirii codului de bare și pre-udării cafelei).</li> <li>Verificați dacă este introdusă o capsulă nouă în poziția corectă și că mânerul este închis corect și apăsați butonul pentru a porni.</li> <li>Umpleți rezervorul de apă și apăsați butonul pentru a începe.</li> <li>Puneți aparatul în „modul de OPRIRE” apăsând butonul timp de 3 secunde și apoi apăsați-l din nou pentru a PORNI aparatul. Acum așteptați aproximativ 2 minute pentru a permite aparatului să se răcească după utilizarea prelungită.</li> </ul>
11	Lumina clipește alternativ 2 clipiri și 1 pauză în continuu. Aparatul nu funcționează.	<ul style="list-style-type: none"> <li>În timpul preparării de cafea/espresso obișnuit: 1) Deblocați mânerul și deschideți capătul aparatului pentru a verifica dacă o capsulă nouă întregă este introdusă în poziția corectă. 2) Verificați dacă mânerul este în poziția „BLOCAT”. 3) Verificați dacă rezervorul de apă este umplut.</li> <li>În timpul decalcifierii, golirii și curățării: 1) Verificați dacă capsula este eliminată. 2) Verificați dacă mânerul este în poziția „BLOCAT”.</li> <li>În timpul Programării volumului: 1) Verificați dacă respectiva capsulă a fost bine introdusă. 2) Consultați capitolul corespunzător.</li> <li>Dacă problema persistă: <ol style="list-style-type: none"> <li>Deblocați mânerul și deschideți capătul aparatului.</li> <li>Înlocuiți capsula (dacă este cazul).</li> <li>Deconectați cablul de alimentare din priză și băgați aparatul în priză din nou după 10 secunde.</li> <li>Închideți capătul și apăsați butonul pentru a PORNI și apăsați din nou pentru a începe prepararea. Dacă problema persistă, contactați <b>Nespresso</b>.</li> </ol> </li> </ul>

**12 Lumini ce clipesc alternativ de 3 ori și apoi se fixează.**

• Este nevoie de decalcifiere: aparatul poate fi folosit când apare alerta doar de câteva ori după alertă înainte ca decalcifierea să devină necesară.

**VERTUO PLUS**

**7b Scurgere de cafea.**

- Deschideți capătul aparatului și eliminați capsula. Apoi curățați.
- Goliți și curățați suportul pentru ceașcă.
- Decalcificați dacă este necesar.
- Dacă problema persistă, contactați Clubul Nespresso.

<p>• أثناء عملية تحضير القهوة/الاسبريسو الاعتيادية: (١) حرر قفل المقبض وافتح رأس الماكينة لتفقد الكبسولة. تأكد من أنك وضعت كبسولة جديدة صالحة بالوضعية الصحيحة. (٢) تأكد من أن المقبض مقفل. (٣) تأكد من أن خزان الماء ملئء بالماء.</p> <p>• أثناء عملية إزالة الترسبات وإفراغ الماكينة وتنظيفها: (١) تأكد من أن الماكينة قد لفظت الكبسولة. (٢) تأكد من أن المقبض مقفل.</p> <p>• خلال برمجة الماكينة بكمية الماء المفضلة: (١) تأكد من إدخال كبسولة بالوضعية الصحيحة. (٢) راجع القسم المتعلق بهذه العملية في دليل المستخدم.</p> <p>• إذا استمرت المشكلة:</p> <p>١. حرر قفل المقبض وافتح رأس الماكينة.</p> <p>٢. غير الكبسولة (إذا لزم الأمر).</p> <p>٣. انزع قابس الماكينة من مقبس الكهرباء. انتظر لـ ١ ثوان ثم أعد وصل الماكينة بالكهرباء.</p> <p>٤. أغلق رأس الماكينة واضغط على الزر لتشغل الماكينة ثم اضغط مرة أخرى للبدء بعملية التحضير. إذا استمرت المشكلة يرجى الاتصال بنسبريسو.</p> <p>• الماكينة بحاجة لإزالة الترسبات. بعد ظهور التنبيه، يمكنك تشغيل الماكينة لتحضير عدد محدود من أكواب القهوة لتصبح عملية إزالة الترسبات بعد ذلك ضرورية.</p>	<p><b>11 الضوء يومض بالتناوب - ومضتان ثم توقف باطراد. الماكينة لا تعمل.</b></p> <p><b>12 ضوء يومض ٣ مرات بالتناوب ثم باستمرار.</b></p>
--	--

**VERTUO PLUS**

<p>• افتح رأس الماكينة ودع الكبسولة تخرج. ثم قم بتنظيف الماكينة.</p> <p>• أفرغ ونظف قاعدة الفنجان.</p> <p>• قم بإزالة الترسبات إذا كان ذلك ضرورياً.</p> <p>• إذا استمرت المشكلة يرجى الاتصال بنايدي نسبريسو.</p>	<p><b>7b تسرب القهوة.</b></p>
--	-------------------------------

## VERTUO NEXT / VERTUO POP / VERTUO PLUS

1	ضوء الزر مطغماً.	<ul style="list-style-type: none"> <li>• الماكينة أطفأت نفسها تلقائياً. اضغط على الزر أو «حرر قفل» الماكينة.</li> <li>• تحقق من الأنابيب والفايس ووصول التيار الكهربائي والقاطع (الفيوز).</li> </ul>
2	القهوة لا تخرج، لا يوجد ماء.	<ul style="list-style-type: none"> <li>• تأكد من أن خزان الماء مملء بالماء.</li> <li>• تأكد من إدخال كبسولة جديدة في الموضع الصحيح وأن المقبض مغلق كما يجب واضغط على الزر لبدء التشغيل.</li> <li>• قم بإزالة الترسبات إذا كان ذلك ضرورياً.</li> <li>• افتح رأس الماكينة ودع الكبسولة تخرج. ثم قم بتنظيف الماكينة اتباع التعليمات في قسم تنظيف الماكينة.</li> </ul>
3	القهوة ليست ساخنة بما فيه الكفاية.	<ul style="list-style-type: none"> <li>• سّدّ الفنجان بماء شرب ساخن من الصنبور.</li> <li>• قم بإزالة الترسبات إذا كان ذلك ضرورياً.</li> </ul>
4	تسرب أو تدفق غير اعتيادي للقهوة.	<ul style="list-style-type: none"> <li>• تحقق من صحة وضعية خزان الماء.</li> </ul>
5	الماكينة تطفئ نفسها تلقائياً.	<ul style="list-style-type: none"> <li>• تطفئ الماكينة نفسها تلقائياً بعد دقيقتين من عدم الاستخدام لتوفير الطاقة.</li> <li>• راجع فقرة «خاصية توفير الطاقة».</li> </ul>
6	توجد بقايا من البن المطحون في الفنجان.	<ul style="list-style-type: none"> <li>• شغل عملية التنظيف الآلي مرتين.</li> <li>• راجع فقرة «تنظيف الماكينة».</li> </ul>



## VERTUO NEXT / VERTUO POP

7	الماكينة لا تعمل لكن هناك ضوء مستمر. إذا كان الضوء يومض، راجع الفقرات التالية.	<ul style="list-style-type: none"> <li>• تحقق من أن المقبض مقفل كما يجب.</li> <li>• إذا كنت تريد تحضير قهوة أو اسبريسو، تأكد من إدخال كبسولة جديدة في الموضع الصحيح وأن المقبض مغلق كما يجب واضغط على الزر لبدء التشغيل.</li> <li>• إذا كنت تريد تنظيف الماكينة أو إزالة الترسبات أو تفرغها، تأكد من أنه لا توجد كبسولة في الماكينة ثم أغلق وأقفل الماكينة واضغط على الزر لبدء العملية التي ترغب أن تنفذها الماكينة.</li> </ul>
8	الماكينة لا تعمل والضوء يومض بالتناوب - ومضة ثم توقف.	<ul style="list-style-type: none"> <li>• إملأ خزان الماء بالماء ثم اضغط على الزر للبدء.</li> <li>• تحقق من أن المقبض مقفل كما يجب.</li> </ul>
9	الضوء يومض بينما الماكينة تعمل.	<ul style="list-style-type: none"> <li>• إذا كانت الماكينة تعمل بشكل طبيعي فهذا يشير إلى أنها تعمل كما يجب.</li> <li>• ولكن إذا كان الماء فقط هو ما يتدفق منها فهذا يعني أنها تطلب من المستخدم أن يجري عملية تنظيف أو إزالة للترسبات أو إفراغ النظام. راجع القسم المتعلق بهذه العمليات في دليل المستخدم.</li> <li>• ضع الماكينة في "وضع إيقاف التشغيل" بالضغط على الزر لمدة 3 ثوان ثم اضغط عليه مرة أخرى لتشغيل الماكينة. انتظر حوالي 20 دقيقة كي تبرد الماكينة.</li> </ul>
10	الضوء يومض والماكينة لا تعمل.	<ul style="list-style-type: none"> <li>• ستأخذ الماكينة بعض الوقت قبل أن تبدأ القهوة بالتدفق (حتى تكتمل قراءة الباركود وترطب الماكينة شبكة الأنابيب الداخلية).</li> <li>• تأكد من إدخال كبسولة جديدة في الموضع الصحيح وأن المقبض مغلق كما يجب واضغط على الزر لبدء التشغيل.</li> <li>• إملأ خزان الماء بالماء ثم اضغط على الزر للبدء.</li> <li>• ضع الماكينة في "وضع إيقاف التشغيل" بالضغط على الزر لمدة 3 ثوان ثم اضغط عليه مرة أخرى لتشغيل الماكينة. انتظر حوالي 20 دقيقة كي تبرد الماكينة.</li> </ul>



# 12 SPECIFICATIONS

**FR** SPÉCIFICATIONS **DE** SPEZIFIKATIONEN **IT** SPECIFICHE  
**TECNICHE** **ES** ESPECIFICACIONES **PT** ESPECIFICAÇÕES  
**PL** SPECYFIKACJE **RU** ТЕХНИЧЕСКИЕ ХАРАКТЕРИСТИКИ  
**NL** SPECIFICATIES **DA** SPECIFIKATIONER **NO** SPESIFIKASJONER  
**SV** SPECIFIKATIONER **FI** TEKNISET TIEDOT **CS** TECHNICKÉ  
**ÚDAJE** **SK** TECHNICKÉ ÚDAJE **HU** MŰSZAKI ADATOK **EL** TECHNIKA  
**ΧΑΡΑΚΤΗΡΙΣΤΙΚΑ** **RO** SPECIFICAȚII **المواصفات** **AR**



## VERTUO NEXT

	220-240 V, 50-60 Hz, 1300-1500 W BR: 220 V, 60 Hz, 1300 W / 127 V, 60 Hz, 1650 W • MX: 127 V~, 60 Hz, 1380 W • USA, CA: 120 V, 60 Hz, 1500 W				
Frequency <sup>1</sup>	2.402 - 2.480 GHz Max Transmit Power <sup>2</sup> 4dBm				
	4 kg				
Standby <sup>3</sup>	0.39 W/h				
	1.1 L				
<b>Nespresso</b>	<b>Bork</b>	<b>Breville</b>	<b>DeLonghi</b>	<b>KRUPS</b>	<b>Magimix</b>
GCV1, GDV1	-	BNV520, BNV550, BNV530, BNV560, BNV540, BNV570	ENV120	XN910	M700

## VERTUO POP

	220-240 V, 50-60 Hz, 1300-1500 W BR: 220 V, 60 Hz, 1300 W / 127 V, 60 Hz, 1650 W • MX: 127 V~, 60 Hz, 1380 W • USA, CA: 120 V, 60 Hz, 1500 W				
Frequency <sup>1</sup>	2.402 - 2.480 GHz Max Transmit Power <sup>2</sup> 4dBm				
Standby <sup>3</sup>	0.39 W/h				
	3.5 kg				
	0.56 L				
<b>Nespresso</b>	<b>Bork</b>	<b>Breville</b>	<b>DeLonghi</b>	<b>KRUPS</b>	<b>Magimix</b>
GCV2, GDV2	-	-	-	-	-

## VERTUO PLUS

	~220-240 V, 50 Hz, 1260 W BR, KR: 220V, 60Hz, 1150W • MX: 127V, 60 Hz, 1520 W • USA, CA: 120 V, 60 Hz, 1300 W • ~240V, 50Hz: 1'380 W / ~230V, 50Hz: 1'260 W / ~220V, 50/60Hz: 1'160 W				
	4.6 kg				
	1.2 L / 1.8 L				
Nespresso	Bork	Breville	DeLonghi	KRUPS	Magimix
GCB2, GDB2	-	BNV320, BNV350 BNV420, BNV450	ENV155	XN900	M600

 **RU** Сертифицировано.

### 1. Frequency

**FR** Fréquence **DE** Frequenz **IT** Frequenza **ES** Frecuencia **PT** Frequência **PL** Częstotliwość **RU** Частота **NL** Frequentie  
**DA** Frekvens **NO** Frekvens **SV** Frekvens **FI** Taajuus **CS** Frekvence **SK** Frekvencia **HU** Frekvencia **EL** Συχνότητα  
**RO** Frevență **AR** التواتر

### 2. Max Transmit Power 4dBm

**FR** Puissance de transmission maximale 4dBm **DE** Maximale Spannung 4dBm **IT** Potenza di trasmissione massima 4dBm  
**ES** Potencia máxima de transmisión 4dBm **PT** Potência máxima de transmissão 4dBm **PL** Maksymalna moc nadawania  
4dBm **RU** Максимальная мощность радиомодуля 4dBm **NL** Max Transmit Power 4dBm **DA** Max transit strøm 4dBm  
**NO** Maks. sendestyrke 4dBm **SV** Max sändningseffekt 4dBm **FI** Max. käyttöjännite 4dBm **CS** Max. vysílací výkon **SK** Max.  
vysielací výkon **HU** Max teljesítmény **EL** Μέγιστη ισχύς μετάδοσης **RO** Energie maximă transmisă 4dBm  
**AR** قدرة البث 4dBm

### 3. Standby

**FR** Mode veille **DE** Standby **IT** Pausa **ES** Modo de espera **PT** Em espera **PL** Tryb gotowości **RU** Режим ожидания  
**NL** Stand-by **DA** Standby **NO** Vent litt **SV** Standby **FI** Valmiustila **CS** Pohotovostní režim **SK** Pohotovostný režim  
**HU** Készenléti idő **EL** Αναμονή **RO** Standby (așteptare) **AR** تعليق

# 13 DISPOSAL AND ENVIRONMENTAL PROTECTION



**FR** RECYCLAGE ET PROTECTION DE L'ENVIRONNEMENT  
**DE** ENTSORGUNG UND UMWELTSCHUTZ **IT** SMALTIMENTO E PROTEZIONE AMBIENTALE **ES** ELIMINACIÓN Y PROTECCIÓN MEDIOAMBIENTAL **PT** ELIMINAÇÃO E PROTEÇÃO AMBIENTAL  
**PL** UTYLIZACJA I OCHRONA ŚRODOWISKA **RU** УТИЛИЗАЦИЯ И ОХРАНА ОКРУЖАЮЩЕЙ СРЕДЫ **NL** RECYCLING EN BESCHERMEN VAN HET MILIEU **DA** BORTSKAFFELSE OG BESKYTTELSE AF MILJØ  
**NO** AVFALLSHÅNDTERING OG MILJØHENSYN  
**SV** AVFALLSHANDTERING OCH MILJÖSKYDD **FI** HÄVITTÄMINEN JA YMPÄRISTÖNSUOJELU **CS** LIKVIDACE A OCHRANA ŽIVOTNÍHO PROSTŘEDÍ **SK** LIKVIDÁCIA A OCHRANA ŽIVOTNÉHO PROSTREDIA **HU** MEGSEMMISÍTÉS ÉS KÖRNYEZETVÉDELEM  
**EL** ΔΙΑΘΕΣΗ ΑΠΟΡΡΙΜΜΑΤΩΝ ΚΑΙ ΠΡΟΣΤΑΣΙΑ ΤΟΥ ΠΕΡΙΒΑΛΛΟΝΤΟΣ **RO** ELIMINARE ȘI PROTEȚIA MEDIULUI **AR** التخلص من الماكينة وحماية البيئة

**EN** This appliance complies with the EU Directive 2012/19/EC. Packaging materials and appliance contain recyclable materials. Your appliance contains valuable materials that can be recovered or can be recycled. Separation of the remaining waste materials into different types facilitates the recycling of valuable raw materials. Leave the appliance at a collection point. You can obtain information on disposal from your local authorities. To know more about **Nespresso** sustainability strategy, go to [www.nespresso.com/positive](http://www.nespresso.com/positive)

**FR** Cet appareil est conforme à la Directive de l'UE 2012/19/CE. Les matériaux d'emballage et l'appareil contiennent des matières recyclables. Votre appareil contient des matériaux valorisables qui peuvent être récupérés ou recyclés. Le tri des matériaux en différentes catégories facilite le recyclage des matières premières valorisables. Déposer l'appareil à un point de collecte. Pour obtenir des renseignements sur le recyclage, contacter les autorités locales. Pour en savoir plus sur les engagements de **Nespresso** en matière de recyclage et de protection de l'environnement, rendez-vous sur <https://www.nespresso.com/entreprise/>

**DE** Dieses Gerät entspricht der EU-Richtlinie 2012/19 / EG. Die Verpackung sowie das Gerät enthalten wiederverwertbare Materialien. Ihr Gerät enthält wertvolle Materialien, die durch Recycling

wiedergewonnen werden können. Das Aufteilen der restlichen Abfallstoffe erleichtert das Recycling der wertvollen Rohstoffe. Geben Sie das Gerät zu einer entsprechenden Sammelstelle. Informationen zu den Sammelstellen erhalten Sie bei den örtlichen Behörden. Um mehr über das **Nespresso** Nachhaltigkeitsprogramm zu erfahren, besuchen Sie [www.nespresso.com/positive](http://www.nespresso.com/positive)

**IT** Questa macchina è conforme alla direttiva 2012/19/UE. I materiali dell'imballaggio e il contenuto dell'apparecchio sono materiali riciclabili. La macchina contiene materiali di valore che possono essere recuperati o riciclati. La separazione dei rifiuti rimanenti in diverse categorie facilita il riciclo delle materie prime preziose. Lascia l'apparecchio in un'isola ecologica. È possibile ottenere maggiori informazioni contattando le autorità locali. Per saperne di più sulla strategia di sostenibilità di **Nespresso** visitare il sito [www.nespresso.com/it/it/our-choices/](http://www.nespresso.com/it/it/our-choices/)

**ES** Este aparato cumple la Directiva de la UE 2012/19/CE. Los materiales de embalaje y el aparato contienen materiales reciclables. Este aparato contiene materiales valiosos que se pueden recuperar o reciclar. La clasificación de los materiales de desecho restantes facilita el reciclaje de materias primas valiosas. Deja el aparato en un punto de reciclaje. Puedes obtener información sobre la eliminación de las autoridades de tu localidad. Para conocer mejor la estrategia de sostenibilidad de



Nespresso, entra en [www.nespresso.com/positive](http://www.nespresso.com/positive)

**PT** Este aparelho cumpre com as Diretiva da EU 2012/19/EC. O material de embalagem e o equipamento contêm materiais recicláveis. O seu aparelho contém materiais valiosos que podem ser recuperados ou reciclados. A separação dos restantes materiais residuais por tipo facilita a reciclagem de matérias-primas valiosas. Deixe o aparelho num ponto de recolha. Pode obter informações sobre a eliminação junto das autoridades locais. Para saber mais sobre a estratégia de sustentabilidade da Nespresso, consulte [www.nespresso.com/positive](http://www.nespresso.com/positive)

**PL** Urządzenie wyprodukowano zgodnie z Dyrektywą 2012/19/WE. Opakowanie i samo urządzenie wykonano z materiałów recyklingowych. Urządzenie zawiera cenne materiały, które nadają się do odzysku lub recyklingu. Podział materiałów odpadowych na różne rodzaje umożliwia recykling cennych surowców. Należy oddać ekspres do punktu zbiórki takich urządzeń. Informacje na temat utylizacji odpadów można uzyskać u odpowiednich władz lokalnych. Aby dowiedzieć się więcej o strategii zrównoważonego rozwoju Nespresso, odwiedź stronę [www.nespresso.com/positive](http://www.nespresso.com/positive)

**RU** Данная кофемашина соответствует директиве ЕС 2012/19/EC. Упаковочные материалы и устройство содержат материалы, пригодные для переработки. Ваша кофемашина содержит ценные материалы, которые могут быть восстановлены или могут быть переработаны. Разделение утилизируемых отходов на различные типы облегчает переработку ценного сырья. Оставьте вашу кофемашину в пункте сбора. Вы можете получить информацию об утилизации у местных органов власти. Чтобы узнать больше о стратегии устойчивого развития Nespresso, перейдите по ссылке [www.nespresso.com/positive](http://www.nespresso.com/positive)

**NL** Deze machine voldoet aan de EU-richtlijn 2012/19/EC. Verpakkingsmaterialen en machine bevatten recyclebare materialen. Jouw machine bevat waardevolle materialen die teruggewonnen of gerecycled kunnen worden. Door de resterende afvalstoffen te scheiden is recycling van waardevolle grondstoffen gemakkelijker. Laat de machine achter bij een verzamelpunt. Je kunt informatie over verwijdering krijgen bij jouw lokale gemeente. Kijk op [www.nespresso.com/positive](http://www.nespresso.com/positive) als je meer wilt weten over de duurzaamheidsstrategie van Nespresso.

**DA** Dette apparat overholder EU Direktiv 2012/19/EC. Emballage og apparat indeholder materialer, der kan genbruges. Dit apparat indeholder værdifulde materialer, der kan generhverves eller genbruges. Sortering af affaldsprodukter i forskellige typer, gør genbrug af værdifulde råvarer nemmere. Aflever apparatet på en genbrugsplads. Du kan finde oplysninger om bortskaffelse hos dine lokale myndigheder. For at læse mere om Nespresso strategi for bæredygtighed, kan du besøge [www.nespresso.com/dk/da/our-choices](http://www.nespresso.com/dk/da/our-choices)

**NO** Denne maskinen er i overensstemmelse med EU-direktiv 2012/19/EC. Pakningsmaterialer og maskinen inneholder materialer som kan resirkuleres. Maskinen inneholder verdifulle materialer som kan gjenvinnes eller resirkuleres. Maskinen

inneholder flere ulike avfallsemner som skal sorteres og resirkuleres til verdifulle råmaterialer. Lever inn maskinen ved din miljøstasjon. Lokale myndigheter kan gi deg mer informasjon om avfallshåndtering. For mer informasjon om Nespresso sin strategi for bærekraft, gå til [www.nespresso.com/positive](http://www.nespresso.com/positive)

**SV** Denna maskin uppfyller EU-direktiv 2012/19 / EG. Förpackningsmaterial och maskin innehåller återvinningsbara material. Din maskin innehåller värdefulla material som kan återvinnas. Separering av återstående avfallsmaterial till olika typer underlättar återvinning av värdefulla råvaror. Lämnna maskinen på en samlingspunkt för återvinning. Du kan få information om bortskaffande från din lokala myndighet. För att veta mer om Nespressos hållbarhetsstrategi, gå till [www.nespresso.com/positive](http://www.nespresso.com/positive)

**FI** Tämä laite noudattaa EU-direktiiviä 2012/19/EC. Pakkausmateriaalit ja laite sisältävät kierrätettäviä materiaaleja. Laitteesi sisältää arvokkaita materiaaleja, jotka voidaan ottaa talteen tai kierrättää. Jäljelle jääneiden jättemateriaalien lajittelu eri tyyppeihin auttaa arvokkaiden raaka-aineiden kierrätystä. Vie laite keräyspisteeseen. Lisätietoa hävittämisestä saa paikallisviranomaisilta. Voit lukea lisää Nespresso kestävän kehityksen strategiasta osoitteesta [www.nespresso.com/positive/fi/fi/](http://www.nespresso.com/positive/fi/fi/)

**CS** Tento přístroj odpovídá Směrnici Evropské unie č. 2012/19/EC. Obaly i samotný přístroj obsahují recyklovatelné materiály. Váš přístroj obsahuje cenný materiál, který může být obnoven nebo recyklován. Třídění ostatního odpadu na jednotlivé druhy zjednodušuje recyklaci cenných surovin. Informace o nakládání s odpadem můžete získat od místních správních orgánů. O strategii udržitelnosti značky Nespresso se dozvíte více na [www.nespresso.com/positive](http://www.nespresso.com/positive)

**SK** Tento prístroj zodpovedá Smernici Európskej únie č. 2012/19/EC. Obaly aj samotný prístroj obsahujú recyklovateľné materiály. Váš prístroj obsahuje cenný materiál, ktorý môže byť obnovený alebo recyklovaný. Triedenie ostatného odpadu na jednotlivé druhy zjednodušuje recykláciu cenných surovín. Informácie o nakladaní s odpadom môžete získať od miestnych samosprávnych orgánov. O strategii udržitelnosti značky Nespresso sa dozviete viac na [www.nespresso.com/positive](http://www.nespresso.com/positive)

**HU** Ez a készülék megfelel a 2012/19/EC EU direktívának. A csomagolásban és a készülékben újrahasznosítható anyagok találhatóak. Az Ön készülékében értékes, újra használható vagy újrahasznosítható anyagok találhatóak. A szelektív hulladékgyűjtés lehetővé teszi az értékes nyersanyagok újrahasznosítását. Adja le a készüléket egy gyűjtőhelyen. Az ártalmatlanítás módjáról a helyi hatóságoktól kaphat információkat. Tudjon meg többet a Nespresso fentartatósági stratégiájáról a [www.nespresso.com/positive](http://www.nespresso.com/positive) oldalon.

**EL** Αυτή η συσκευή συμμορφώνεται με την ευρωπαϊκή Οδηγία 2012/19/ΕΚ. Η συσκευή και η συσκευασία της περιέχουν ανακυκλώσιμα υλικά. Η συσκευή περιέχει πολύτιμα υλικά που μπορούν να ανακτηθούν ή να ανακυκλωθούν. Ο διαχωρισμός των υπόλοιπων άχρηστων υλικών σε διαφορετικούς τύπους διευκολύνει την ανακύκλωση των πολύτιμων πρώτων υλών. Παραδώστε τη συσκευή σε ένα σημείο συλλογής. Μπορείτε

να βρείτε πληροφορίες για τη διάθεση των απορριμμάτων από τους τοπικούς φορείς. Για να μάθετε περισσότερα σχετικά με τη στρατηγική της Nespresso για θέματα βιωσιμότητας, ανατρέξτε στη διεύθυνση [www.nespresso.com/positive](http://www.nespresso.com/positive)

**RO** Acest aparat respectă Directiva UE 2012/19/CE. Materialele de ambalare și aparatul conțin materiale reciclabile. Aparatul dumneavoastră conține materiale valoroase care pot fi recuperate sau reciclate. Separarea deșeurilor rămase pe diferite categorii facilitează reciclarea materiilor prime valoroase. Predați aparatul la un punct de colectare. Puteți obține informații despre eliminare de la autoritățile locale.

Pentru a afla mai multe despre strategia de sustenabilitate Nespresso, vizitați [www.nespresso.com/ro/ro/our-choices](http://www.nespresso.com/ro/ro/our-choices)

**AR** 2012/19 مع توجيه الاتحاد الأوروبي/EC. يتوافق هذا الجهاز مع توجيه الاتحاد الأوروبي/EC. مواد التغليف والجهاز يحتويان على مواد قابلة لإعادة التدوير. لذلك يحتوي الجهاز على مواد يمكن استردادها أو إعادة تدويرها. لذلك ننصح بفصل أجزاء الماكينة وفقاً لأنواعها المختلفة حتى يسهل إعادة تدوير المواد الخام. اترك الجهاز عند نقطة الاستلام. يمكنك الحصول على المعلومات اللازمة حول التخلص من الجهاز أو تصريفه من السلطة المحلية في مكان إقامتك. لمعرفة المزيد عن استراتيجية نسبريسو للاستدامة، زوروا الموقع الإلكتروني [www.nespresso.com/positive](http://www.nespresso.com/positive)

## → NESPRESSO.COM

### 14 ENERGY SAVING MODE

**FR** MODE ÉCONOMIE D'ÉNERGIE **DE** ENERGIESPARMODUS **IT** RISPARMIO ENERGETICO **ES** MODO DE AHORRO DE ENERGÍA **PT** MODO DE POUANÇA DE ENERGIA **PL** TRYB OSZCZĘDZANIA ENERGII **RU** РЕЖИМ ЭКОНОМИИ ЭНЕРГИИ **NL** ENERGIEBESPARINGSSTAND **DA** ENERGIBESPARENDE PROGRAM **NO** MODUS FOR ENERGISPARING **SV** ENERGISPARLÄGE **FI** ENERGIANSÄÄSTÖTILA **CS** ÚSPORA ELEKTRICKÉ ENERGIE **SK** ÚSPORA ELEKTRICKEJ ENERGIE **HU** ENERGIATAKARÉKOS MÓD **EL** ΕΞΟΙΚΟΝΟΜΗΣΗ ΕΝΕΡΓΕΙΑΣ **RO** MODUL DE ECONOMIE ENERGIE **AR** وضع توفير الطاقة

### 15 PERSONALIZE YOUR COFFEE SIZE

**FR** PERSONNALISER LA TAILLE DE VOTRE CAFÉ **DE** FÜLLMENGE PERSONALISIEREN **IT** PERSONALIZZARE LA LUNGHEZZA DEL CAFFÈ **ES** PERSONALIZA EL TAMAÑO DE TU CAFÉ **PT** PERSONALIZE O TAMANHO DO SEU CAFÉ **PL** SPERSONALIZUJ ILOŚĆ SWOJEJ KAWY **RU** ПРОГРАММИРОВАНИЕ ОБЪЕМОВ НАПИТКА **NL** PERSONALISEER JE KOPGROOTTE **DA** PERSONLIGGØR DIN KOPSTØRRELSE **NO** TILPASS KOPSTØRRELSEN **SV** PERSONIFIERA DIN KAFFESTORLEK **FI** KAHVIN KOON OHJELMOINTI **CS** NAPROGRAMOVÁNÍ MNOŽSTVÍ KÁVY **SK** NAPROGRAMOVANIE MNOŽSTVA KÁVY **HU** SZABJA SZEMÉLYRE A KÁVÉMENNYISÉGET **EL** ΕΞΑΤΟΜΙΚΕΥΣΗ ΠΟΣΟΤΗΤΑΣ ΚΑΦΕ **RO** PERSONALIZAȚI-VĂ DIMENSIUNEA CAFELEI **AR** تخصيص مقدار القهوة

### 16 RESET TO FACTORY SETTINGS

**FR** RÉTABLIR LES PARAMÈTRES DE RÉGLAGE D'USINE **DE** WERKSEINSTELLUNGEN **IT** RIPRISTINO DELLE IMPOSTAZIONI DI FABBRICA **ES** VOLVER A LOS AJUSTES DE FÁBRICA **PT** REPOR AS DEFINIÇÕES DE ORIGEM **PL** PRZYWRACANIE USTAWIENÍ FABRYCZNYCH **RU** ВОЗВРАТ К ЗАВОДСКИМ НАСТРОЙКАМ **NL** FABRIEKSINSTELLINGEN HERSTELLEN **DA** NULSTIL TIL FABRIKSINDSTILLINGER **NO** GJENOPPRETT FABRIKKINNSTILLINGENE **SV** ÅTERSTÄLL FABRIKSINSTÄLLNINGAR **FI** TEHDASASETUSTEN PALAUTTAMINEN **CS** NÁVRAT DO TOVÁRNÍHO NASTAVENÍ **SK** NÁVRAT DO VÝROBNÉHO NASTAVENIA **HU** GYÁRI ÉRTÉKEK VISSZAÁLLÍTÁSA **EL** ΕΠΑΝΑΦΟΡΑ ΕΡΓΟΣΤΑΣΙΑΚΩΝ ΡΥΘΜΙΣΕΩΝ **RO** REVENIREA LA SETĂRILE DIN FABRICĂ **AR** استعادة إعدادات المصنع

### 17 EMPTYING THE SYSTEM

**FR** VIDANGE DU SYSTÈME **DE** ENTLERUNG **IT** SVUOTAMENTO DEL SISTEMA **ES** VACIADO DEL SISTEMA **PT** ESVAZIAR O SISTEMA **PL** OPRÓŻNIANIE SYSTEMU WODNEGO **RU** ОПУСТОШЕНИЕ СИСТЕМЫ **NL** SYSTEM LEGEN **DA** TØMMING AF SYSTEMET **NO** TØMMING AV SYSTEMET **SV** TÖMNING AV SYSTEMET **FI** JÄRJESTELMÄN TYHJENTÄMINEN **CS** VYPRÁZDNĚNÍ PŘÍSTROJE **SK** VYPRÁZDNENIE PŘÍSTROJA **HU** A RENDSZER ÜRÍTÉSE **EL** ΕΚΚΕΝΩΣΗ ΣΥΣΤΗΜΑΤΟΣ **RO** GOLIREA SISTEMULUI **AR** تفرغ الماكينة